



# DZIENNIK URZĘDOWY WOJEWÓDZTWA ZACHODNIOPOMORSKIEGO

Szczecin, dnia 20 kwietnia 2011 r.

Nr 50

**TREŚĆ:**

**Poz.:**

**U C H W A Ł Y R A D G M I N**

- 856** – Nr IV/23/11 Rady Gminy w Będzinie z dnia 27 stycznia 2011 r. w sprawie uchwalenia budżetu Rady Gminy w Będzinie na 2011 rok 7215
- 857** – Nr V/40/11 Rady Gminy w Będzinie z dnia 3 marca 2011 r. w sprawie ustalenia opłat za usługi świadczone przez przedszkola i punkty przedszkolne prowadzone przez Gminę Będzino 7233
- 858** – Nr V/46/11 Rady Gminy w Będzinie z dnia 3 marca 2011 r. w sprawie przyjęcia regulaminu korzystania z placów zabaw i placów wielofunkcyjnych na terenie Gminy Będzino 7234
- 859** – Nr VI/58/11 Rady Gminy w Będzinie z dnia 31 marca 2011 r. w sprawie zmiany uchwały 7236
- 860** – Nr VI/48/2011 Rady Gminy Malechowo z dnia 15 marca 2011 r. w sprawie zmiany uchwały Nr XXX/208/2002 Rady Gminy Malechowo z dnia 26 kwietnia 2002 r. w sprawie podziału Gminy Malechowo na okręgi wyborcze i obwody głosowania 7237
- 861** – Nr VI/51/2011 Rady Gminy Malechowo z dnia 15 marca 2011 r. w sprawie określenia zasad i trybu przeprowadzania konsultacji społecznych z mieszkańcami gminy Malechowo 7238
- 862** – Nr XXXVIII/264/2010 Rady Gminy Nowogródek Pomorski z dnia 9 listopada 2010 r. w sprawie miejscowego planu zagospodarowania przestrzennego gminy Nowogródek Pomorski w miejscowości Trzcinna i Świątki 7239
- 863** – Nr III/16/11 Rady Gminy Nowogródek Pomorski z dnia 23 lutego 2011 r. w sprawie uchwalenia budżetu Gminy Nowogródek Pomorski na rok 2011 7249
- 864** – Nr III/16/10 Rady Gminy Postomino z dnia 23 grudnia 2010 r. zmieniająca uchwałę Nr XLVI/519/10 w sprawie stawek podatku od nieruchomości w 2011 r. oraz zasad jego poboru 7264
- 865** – Nr V/32/11 Rady Gminy Postomino z dnia 20 stycznia 2011 r. zmieniająca uchwałę Nr IV/17/2010 w sprawie uchwalenia budżetu Gminy Postomino na 2011 rok 7264
- 866** – Nr III/13/10 Rady Gminy Rąbino z dnia 29 grudnia 2010 r. w sprawie uchwalenia budżetu gminy Rąbino na rok 2011 7265
- 867** – Nr IV/15/11 Rady Gminy w Sławoborzu z dnia 3 lutego 2011 r. w sprawie zmian w uchwale budżetowej Gminy Sławoborze na rok 2011 7285

**U C H W A Ł Y R A D Y M I A S T A**

- 868** – Nr II/11/10 Rady Miejskiej Białogardu z dnia 29 grudnia 2010 r. w sprawie szczegółowego sposobu konsultowania z Miejską Radą Działalności Pożytku Publicznego lub organizacjami pozarządowymi i podmiotami wymienionymi w art. 3 ust. 3 ustawy o działalności pożytku publicznego i o wolontariacie projektów aktów prawa miejscowego w dziedzinach dotyczących działalności statutowej tych organizacji 7286
- 869** – Nr VI/49/2011 Rady Miejskiej w Chojnie z dnia 24 marca 2011 r. zmieniająca uchwałę w sprawie utworzenia obwodów głosowania w Gminie Chojna 7287

- 870 – Nr VI/50/2011 Rady Miejskiej w Chojnie z dnia 24 marca 2011 r. zmieniająca uchwałę w sprawie ustalenia okręgów wyborczych i liczby radnych wybieranych w okręgach wyborczych w Gminie Chojna 7288
- 871 – Nr III/10/10 Rady Miejskiej w Golczewie z dnia 29 grudnia 2010 r. w sprawie przyznawania nagród za osiągnięcia wysokich wyników sportowych we współzawodnictwie krajowym lub międzynarodowym 7288
- 872 – Nr III/16/10 Rady Miejskiej w Golczewie z dnia 29 grudnia 2010 r. w sprawie uchwalenia budżetu Gminy Golczewo na rok 2011 7291
- 873 – Nr IV/20/2011 Rady Miejskiej w Golczewie z dnia 10 lutego 2011 r. zmieniająca uchwałę w sprawie ustalenia opłat za świadczenia udzielane przez Przedszkole Publiczne w Golczewie 7312
- 874 – Nr IV/20/2011 Rady Miejskiej w Lipianach z dnia 8 lutego 2011 r. w sprawie zmiany uchwały Nr XXIII/194/09 Rady Miejskiej w Lipianach z dnia 26 lutego 2009 r. w sprawie uchwalenia programu wspierania właścicieli budynków mieszkalnych w działaniach zmierzających do poprawy estetyki gminy poprzez udzielenie pożyczek z budżetu gminy na poprawę estetyki i stanu technicznego budynków mieszkalnych 7314
- 875 – Nr III/9/2010 Rady Miejskiej w Moryniu z dnia 30 grudnia 2010 r. w sprawie zmian w uchwale Nr XXXVIII/363/2010 Rady Miejskiej w Moryniu z dnia 9 listopada 2010 r. w sprawie ustalenia stawek podatku od nieruchomości 7314
- 876 – Nr IV/42/2011 Rady Miejskiej w Płotach z dnia 15 marca 2011 r. w sprawie: zatwierdzenia Regulaminu korzystania z ogólnodostępnego boiska treningowego ze sztuczną nawierzchnią na terenie Stadionu Miejskiego w Płotach 7316

#### U C H W A Ł Y R A D P O W I A T Ó W

- 877 – Nr III/16/2011 Rady Powiatu w Kamieniu Pomorskim z dnia 11 lutego 2011 r. w sprawie uchwalenia budżetu Powiatu Kamieńskiego na rok 2011 7318
- 878 – Nr IV/33/2011 Rady Powiatu w Kołobrzegu z dnia 28 stycznia 2011 r. w sprawie zmiany uchwały w sprawie uchwalenia budżetu Powiatu Kołobrzесьkiego na rok 2011 7332
- 879 – Nr V/IV/24/11 Rady Powiatu w Sławnie z dnia 28 stycznia 2011 r. w sprawie zmiany uchwały budżetowej Powiatu Sławieńskiego na rok 2011 7346

#### A N E K S Y

- 880 – z dnia 3 stycznia 2011 r. do porozumienia zawartego w dniu 7 kwietnia 2003 r. pomiędzy Gminą Łobez a Zarządem Powiatu Łobeskiego w sprawie powierzenia Gminie Łobez wykonywania zadań o charakterze ponadgminnym w zakresie działalności kulturalnej 7348
- 881 – z dnia 3 stycznia 2011 r. do porozumienia zawartego w dniu 19 grudnia 2005 r. pomiędzy Gminą Łobez a Zarządem Powiatu Łobeskiego w sprawie powierzenia Gminie Łobez wykonywania przez Miejską Bibliotekę Publiczną w Łobzie zadań powiatowej biblioteki publicznej 7348

#### I N F O R M A C J E

- 882 – Nr 1 Starosty Szczecineckiego z dnia 21 marca 2011 r. o przeprowadzeniu modernizacji ewidencji gruntów i budynków w zakresie założenia ewidencji budynków i lokali dla całego terenu Gminy Barwice, Gminy Biały Bór, Gminy Borne Sulinowo, Gminy Grzmiąca oraz obrębu ewidencyjnego Parsęcko Gminy Szczecinek, powiatu szczecineckiego, województwa zachodniopomorskiego 7349

**O B W I E S Z C Z E N I A**

- 883** - Wojewody Zachodniopomorskiego z dnia 8 kwietnia 2011 r. w sprawie podziału dotacji celowej na realizację zadań z zakresu ochrony zdrowia w zakresie zwalczania AIDS i przeciwdziałania zakażeniom HIV 7349
- 884** - Komisarza Wyborczego w Szczecinie z dnia 11 kwietnia 2011 r. w sprawie zmiany w składzie osobowym Rady Miejskiej w Dębnie 7350
- 

**856****UCHWAŁA NR IV/23/11  
RADY GMINY W BĘDZINIE****z dnia 27 stycznia 2011 r.****w sprawie uchwalenia budżetu Rady Gminy w Będzinie na 2011 rok.**

Na podstawie art. 30 ust. 2 pkt 4 ustawy z 8 marca 1990 r. o samorządzie gminnym (Dz. U. z 2001 r. Nr 142, poz. 1591; z 2002 r. Nr 23, poz. 220, Nr 62, poz. 558, Nr 113, poz. 984, Nr 153, poz. 1271 i Nr 214, poz. 1806; z 2003 r. Nr 80, poz. 717 i Nr 162, poz. 1568; z 2004 r. Nr 102, poz. 1055 i Nr 116, poz. 1203; z 2005 r. Nr 172, poz. 1441 oraz z 2006 r. Nr 17, poz. 128 i Nr 181, poz. 1337), art. 188 ust. 2 pkt 1, art. 195 ust. 2, ustawy z dnia 23 czerwca 2005 r. o finansach publicznych (Dz. U. Nr 249, poz. 2104 i Nr 169, poz. 1420 oraz z 2006 r. Nr 45, poz. 319, Nr 104, poz. 708, Nr 170, poz. 1217 i 1218 i Nr 187, poz. 1381), Rada Gminy Będzino uchwala, co następuje:

**§ 1.** Ustala się dochody budżetu (Załącznik Nr 1) w kwocie - 34 197 697 zł, z tego:

- 1) dochody bieżące - 24 780 498 zł,
- 2) dochody majątkowe - 9 417 199 zł.

**§ 2.** Ustala się wydatki budżetu (Załącznik Nr 2) w kwocie - 34 947 697 zł, z tego:

- 1) wydatki bieżące - 23 415 397 zł,
- 2) wydatki majątkowe - 11 532 300 zł.

**§ 3.** Ustala się planowany deficyt budżetu w kwocie - 750 000 zł, który zostanie pokryty przychodami pochodzącymi z:

- 1) zaciąganych kredytów - 3 260 000 zł,
- 2) zaciąganych pożyczek - 2 720 400 zł,
- 3) wolnych środków, jako nadwyżki środków pieniężnych na rachunku bieżącym budżetu, wynikających z rozliczeń wyemitowanych papierów wartościowych, kredytów i pożyczek z lat ubiegłych - 6 976 zł.

**§ 4.** Ustala się przychody i rozchody budżetu (Załącznik Nr 3) w kwotach:

- 1) przychody - 5 987 376 zł,
- 2) rozchody - 5 237 376 zł.

**§ 5.** W budżecie tworzy się rezerwy:

- 1) ogólną w kwocie - 49 000 zł,
- 2) celowe w kwocie - 61 000 zł, z przeznaczeniem na:
  - a) realizację zadań z zakresu zarządzania kryzysowego - 61 000 zł.

**§ 6. 1.** Dochody i wydatki związane z realizacją:

- 1) zadań z zakresu administracji rządowej i innych zleconych jednostce samorządu terytorialnego odrębnymi ustawami, zgodnie z załącznikiem Nr 4,
- 2) zadań wykonywanych na mocy porozumień z organami administracji rządowej, zgodnie z załącznikiem Nr 5,
- 3) zadań realizowanych w drodze umów lub porozumień między jednostkami samorządu terytorialnego, zgodnie z załącznikiem Nr 6.

**§ 7. 1.** Ustala się wydatki jednostek pomocniczych (Załącznik Nr 7) w kwocie - 322 198 zł, z tego:

- 1) w ramach funduszu sołeckiego - 322 198 zł,
- 2) w ramach pozostałych wydatków - 0 zł.

**§ 8. 1.** Ustala się dochody w kwocie - 125 000 zł, z tytułu wydawania zezwoleń na sprzedaż napojów alkoholowych.

2. Ustala się wydatki w kwocie - 124 000 zł, na realizację zadań określonych w gminnym programie profilaktyki i rozwiązywania problemów alkoholowych.

3. Ustala się wydatki w kwocie - 1 000 zł, na realizację zadań określonych w gminnym programie przeciwdziałania narkomanii.

**§ 9.** Ustala się limity zobowiązań z tytułu zaciąganych kredytów i pożyczek oraz emitowanych papierów wartościowych na:

- 1) pokrycie występującego w ciągu roku przejściowego deficytu budżetu jednostki samorządu terytorialnego, do kwoty - 2 000 000 zł,
- 2) finansowanie planowanego deficytu budżetowego jednostki samorządu terytorialnego, do kwoty - 3 260 000 zł,
- 3) spłatę wcześniej zaciągniętych zobowiązań z tytułu emisji papierów wartościowych oraz zaciągniętych kredytów, do kwoty - 2 516 976 zł,
- 4) wyprzedzające finansowanie działań finansowych ze środków pochodzących z budżetu Unii Europejskiej, do kwoty - 2 720 400 zł.

**§ 10.** Ustala się limity zobowiązań z tytułu zaciąganych pożyczek w państwowych funduszach celowych na finansowanie wydatków na inwestycje i zakupy inwestycyjne ujęte w ramach przedsięwzięć, o których mowa w art. 226 ust. 3 ustawy o finansach publicznych, do kwoty - 11 532 300 zł.

**§ 11.** Upoważnia się Wójta do zaciągnięcia kredytów i pożyczek oraz emitowania papierów wartościowych, o których mowa w § 9 oraz § 10, do wysokości kwot w nich określonych.

**§ 12.** Ustala się dotacje:

- 1) dla jednostek sektora finansów publicznych:
  - a) podmiotowe (Załącznik 8) w kwocie - 1 140 000 zł,
- 2) dla jednostek spoza sektora finansów publicznych
  - a) celowe (Załącznik Nr 9) w kwocie - 308 500 zł.

**§ 13.** Upoważnia się Wójta do:

- 1) dokonywania zmian w planie wydatków:
  - a) na uposażenia i wynagrodzenia ze stosunku pracy,
  - b) majątkowych, z wyłączeniem przeniesień wydatków między działami,
- 2) przekazania niektórych uprawnień do dokonywania przeniesień planowanych wydatków innym jednostkom organizacyjnym Gminy;
- 3) do zaciągania zobowiązań z tytułu umów, których realizacja w roku budżetowym i w latach następnych jest niezbędna do zapewnienia ciągłości działania jednostki i z których wynikające płatności wykraczają poza rok budżetowy.
- 4) przekazania uprawnień innym jednostkom organizacyjnym do zaciągania zobowiązań z tytułu umów, których realizacja w roku budżetowym i w latach następnych jest niezbędna do zapewnienia ciągłości działania jednostki i z których wynikające płatności wykraczają poza rok budżetowy.

**§ 14.** Uchwała wchodzi w życie z dniem podjęcia z mocą obowiązująca od dnia 1 stycznia 2011 r. i podlega ogłoszeniu w Dzienniku Urzędowym Województwa Zachodniopomorskiego oraz BIP.

Przewodniczący Rady

**Andrzej Nożykowski**

Załącznik Nr 1 do Uchwały Nr IV/23/11  
Rady Gminy w Będzinie  
z dnia 27 stycznia 2011 r.

**Plan dochodów**

Dział	Rozdział	§	Temat	Wartość
010			Rolnictwo i łowiectwo	<b>1 000 000,00 zł</b>
	01095		Pozostała działalność	<b>1 000 000,00 zł</b>
		077	Wpłaty z tytułu odpłatnego nabycia prawa własności oraz prawa użytkowania wieczystego nieruchomości	1 000 000,00 zł
400			Wytwarzanie i zaopatrywanie w energię elektryczną, gaz i wodę	<b>1 003 300,00 zł</b>
	40002		Dostarczanie wody	<b>1 003 300,00 zł</b>
		049	Wpływy z innych lokalnych opłat pobieranych przez jednostki samorządu terytorialnego na podstawie odrębnych ustaw	1 000 000,00 zł
		092	Pozostałe odsetki	3 300,00 zł
600			Transport i łączność	<b>2 045 400,00 zł</b>
	60016		Drogi publiczne gminne	<b>2 045 400,00 zł</b>
		633	6337	2 045 400,00 zł
700			Gospodarka mieszkaniowa	<b>3 669 600,00 zł</b>
	70005		Gospodarka gruntami i nieruchomościami	<b>3 669 600,00 zł</b>
		047	Wpływy z opłat za zarząd, użytkowanie i użytkowanie wieczyste nieruchomości	5 200,00 zł
		075	Dochody z najmu i dzierżawy składników majątkowych Skarbu Państwa, jednostek samorządu terytorialnego lub innych jednostek zaliczanych do sektora finansów publicznych oraz innych umów o podobnym charakterze	112 800,00 zł
		077	Wpłaty z tytułu odpłatnego nabycia prawa własności oraz prawa użytkowania wieczystego nieruchomości	3 550 000,00 zł
		092	Pozostałe odsetki	1 600,00 zł
750			Administracja publiczna	<b>62 100,00 zł</b>
	75011		Urzędy wojewódzkie	<b>49 800,00 zł</b>
		201	Dotacje celowe otrzymane z budżetu państwa na realizację zadań bieżących z zakresu administracji rządowej oraz innych zadań zleconych gminie (związkom gmin) ustawami	49 800,00 zł
	75023		Urzędy gmin (miast i miast na prawach powiatu)	<b>12 300,00 zł</b>
		069	Wpływy z różnych opłat	9 000,00 zł
		092	Pozostałe odsetki	3 000,00 zł
		097	Wpływy z różnych dochodów	300,00 zł
751			Urzędy naczelnych organów władzy państwowej, kontroli i ochrony prawa oraz sądownictwa	<b>1 385,00 zł</b>
	75101		Urzędy naczelnych organów władzy państwowej, kontroli i ochrony prawa	<b>1 385,00 zł</b>
		201	Dotacje celowe otrzymane z budżetu państwa na realizację zadań bieżących z zakresu administracji rządowej oraz innych zadań zleconych gminie (związkom gmin) ustawami	1 385,00 zł
754			Bezpieczeństwo publiczne i ochrona przeciwpożarowa	<b>1 725 000,00 zł</b>
	75412		Ochotnicze straże pożarne	<b>675 000,00 zł</b>
		633	6337	675 000,00 zł
	75416		Straż Miejska	<b>1 050 000,00 zł</b>
		057	Grzywny, mandaty i inne kary pieniężne od osób fizycznych	1 050 000,00 zł
756			Dochody od osób prawnych, od osób fizycznych i od innych jednostek nieposiadających osobowości prawnej oraz wydatki związane z ich poborem	<b>10 590 055,00 zł</b>
	75601		Wpływy z podatku dochodowego od osób fizycznych	<b>4 600,00 zł</b>
		035	Podatek od działalności gospodarczej osób fizycznych, opłacany w formie karty podatkowej	4 600,00 zł
	75615		Wpływy z podatku rolnego, podatku leśnego, podatku od czynności cywilnoprawnych, podatków	<b>4 939 100,00 zł</b>

		i opłat lokalnych od osób prawnych i innych jednostek organizacyjnych	
	031	Podatek od nieruchomości	4 530 000,00 zł
	032	Podatek rolny	320 000,00 zł
	033	Podatek leśny	34 400,00 zł
	034	Podatek od środków transportowych	25 700,00 zł
	050	Podatek od czynności cywilnoprawnych	28 000,00 zł
	091	Odsetki od nieterminowych wpłat z tytułu podatków i opłat	1 000,00 zł
75616		Wpływy z podatku rolnego, podatku leśnego, podatku od spadków i darowizn, podatku od czynności cywilno-prawnych oraz podatków i opłat lokalnych od osób fizycznych	<b>1 903 800,00 zł</b>
	031	Podatek od nieruchomości	887 000,00 zł
	032	Podatek rolny	665 000,00 zł
	033	Podatek leśny	4 800,00 zł
	034	Podatek od środków transportowych	56 000,00 zł
	036	Podatek od spadków i darowizn	27 000,00 zł
	050	Podatek od czynności cywilnoprawnych	250 000,00 zł
	091	Odsetki od nieterminowych wpłat z tytułu podatków i opłat	14 000,00 zł
75618		Wpływy z innych opłat stanowiących dochody jednostek samorządu terytorialnego na podstawie ustaw	<b>289 000,00 zł</b>
	041	Wpływy z opłaty skarbowej	50 000,00 zł
	048	Wpływy z opłat za zezwolenia na sprzedaż alkoholu	125 000,00 zł
	049	Wpływy z innych lokalnych opłat pobieranych przez jednostki samorządu terytorialnego na podstawie odrębnych ustaw	110 000,00 zł
	059	Wpływy z opłat za koncesje i licencje	1 000,00 zł
	069	Wpływy z różnych opłat	1 000,00 zł
	092	Pozostałe odsetki	2 000,00 zł
75621		Udziały gmin w podatkach stanowiących dochód budżetu państwa	<b>3 453 555,00 zł</b>
	001	Podatek dochodowy od osób fizycznych	3 378 555,00 zł
	002	Podatek dochodowy od osób prawnych	75 000,00 zł
758		Różne rozliczenia	<b>7 372 081,00 zł</b>
75801		Część oświatowa subwencji ogólnej dla jednostek samorządu terytorialnego	<b>6 179 497,00 zł</b>
	292	Subwencje ogólne z budżetu państwa	6 179 497,00 zł
75807		Część wyrównawcza subwencji ogólnej dla gmin	<b>1 083 072,00 zł</b>
	292	Subwencje ogólne z budżetu państwa	1 083 072,00 zł
75831		Część równoważąca subwencji ogólnej dla gmin	<b>109 512,00 zł</b>
	292	Subwencje ogólne z budżetu państwa	109 512,00 zł
801		Oświata i wychowanie	<b>758 900,00 zł</b>
80104		Przedszkola	<b>334 000,00 zł</b>
	083	Wpływy z usług	334 000,00 zł
80148		Stołówki szkolne	<b>388 000,00 zł</b>
	083	Wpływy z usług	388 000,00 zł
80195		Pozostała działalność	<b>36 900,00 zł</b>
	231	2317	31 365,00 zł
	231	2319	5 535,00 zł
852		Pomoc społeczna	<b>3 620 000,00 zł</b>
85212		Świadczenia rodzinne, świadczenia z funduszu alimentacyjnego oraz składki na ubezpieczenia emerytalne i rentowe z ubezpieczenia społecznego	<b>2 686 000,00 zł</b>
	201	Dotacje celowe otrzymane z budżetu państwa na realizację zadań bieżących z zakresu administracji rządowej oraz innych zadań zleconych gminie (związkom gmin) ustawami	2 660 000,00 zł
	236	Dochody jednostek samorządu terytorialnego związane z realizacją zadań z zakresu administracji rządowej oraz innych zadań zleconych ustawami	26 000,00 zł
85213		Składki na ubezpieczenie zdrowotne opłacane za osoby pobierające niektóre świadczenia z pomocy społecznej, niektóre świadczenia rodzinne oraz za osoby uczestniczące w zajęciach w centrum integracji społecznej.	<b>25 000,00 zł</b>

	201	Dotacje celowe otrzymane z budżetu państwa na realizację zadań bieżących z zakresu administracji rządowej oraz innych zadań zleconych gminie (związkom gmin) ustawami	8 000,00 zł
	203	Dotacje celowe otrzymane z budżetu państwa na realizację własnych zadań bieżących gmin (związków gmin)	17 000,00 zł
85214		Zasiłki i pomoc w naturze oraz składki na ubezpieczenia emerytalne i rentowe	<b>314 000,00 zł</b>
	203	Dotacje celowe otrzymane z budżetu państwa na realizację własnych zadań bieżących gmin (związków gmin)	314 000,00 zł
85216		Zasiłki stałe	<b>156 000,00 zł</b>
	203	Dotacje celowe otrzymane z budżetu państwa na realizację własnych zadań bieżących gmin (związków gmin)	156 000,00 zł
85219		Ośrodki pomocy społecznej	<b>150 000,00 zł</b>
	203	Dotacje celowe otrzymane z budżetu państwa na realizację własnych zadań bieżących gmin (związków gmin)	150 000,00 zł
85228		Usługi opiekuńcze i specjalistyczne usługi opiekuńcze	<b>15 000,00 zł</b>
	201	Dotacje celowe otrzymane z budżetu państwa na realizację zadań bieżących z zakresu administracji rządowej oraz innych zadań zleconych gminie (związkom gmin) ustawami	15 000,00 zł
85295		Pozostała działalność	<b>274 000,00 zł</b>
	203	Dotacje celowe otrzymane z budżetu państwa na realizację własnych zadań bieżących gmin (związków gmin)	274 000,00 zł
853		Pozostałe zadania w zakresie polityki społecznej	<b>143 077,00 zł</b>
85395		Pozostała działalność	<b>143 077,00 zł</b>
	200	2007	10 196,00 zł
	200	2009	1 799,00 zł
	231	2317	123 794,00 zł
	231	2319	7 288,00 zł
900		Gospodarka komunalna i ochrona środowiska	<b>1 279 300,00 zł</b>
	90001	Gospodarka ściekowa i ochrona wód	<b>1 219 300,00 zł</b>
	633	6337	1 219 300,00 zł
	90019	Wpływy i wydatki związane z gromadzeniem środków z opłat i kar za korzystanie ze środowiska	<b>60 000,00 zł</b>
	069	Wpływy z różnych opłat	60 000,00 zł
921		Kultura i ochrona dziedzictwa narodowego	<b>500 000,00 zł</b>
	92109	Domy i ośrodki kultury, świetlice i kluby	<b>500 000,00 zł</b>
	633	6337	500 000,00 zł
926		Kultura fizyczna i sport	<b>427 499,00 zł</b>
	92601	Obiekty sportowe	<b>427 499,00 zł</b>
	633	6337	427 499,00 zł

Załącznik Nr 2 do Uchwały Nr IV/23/11

Rady Gminy w Będzinie

z dnia 27 stycznia 2011 r.

**Plan wydatków**

Dział	Rozdział	§	Temat	Wartość
010			Rolnictwo i łowiectwo	<b>94 300,00 zł</b>
	01002		Wojewódzkie ośrodki doradztwa rolniczego	<b>8 400,00 zł</b>
		421	Zakup materiałów i wyposażenia	4 900,00 zł
		430	Zakup usług pozostałych	3 500,00 zł
	01008		Melioracje wodne	<b>8 800,00 zł</b>
		430	Zakup usług pozostałych	8 800,00 zł
	01010		Infrastruktura wodociągowa i sanitacyjna wsi	<b>50 000,00 zł</b>
		605	Wydatki inwestycyjne jednostek budżetowych	50 000,00 zł
	01030		Izby rolnicze	<b>19 700,00 zł</b>
		285	Wpłaty gmin na rzecz izb rolniczych w wysokości 2% uzyskanych wpływów z podatku rolnego	19 700,00 zł
	01038		Rozwój obszarów wiejskich	<b>4 800,00 zł</b>
		290	Wpłaty gmin i powiatów na rzecz innych jednostek samorządu terytorialnego oraz związków gmin lub związków powiatów na dofinansowanie zadań bieżących	4 800,00 zł
	01095		Pozostała działalność	<b>2 600,00 zł</b>
		430	Zakup usług pozostałych	2 600,00 zł
600			Transport i łączność	<b>7 626 702,00 zł</b>
	60014		Drogi publiczne powiatowe	<b>3 572 611,00 zł</b>
		662	Dotacje celowe przekazane dla powiatu na inwestycje i zakupy inwestycyjne realizowane na podstawie porozumień (umów) między jednostkami samorządu terytorialnego	3 572 611,00 zł
	60016		Drogi publiczne gminne	<b>4 054 091,00 zł</b>
		421	Zakup materiałów i wyposażenia	10 000,00 zł
		427	Zakup usług remontowych	183 402,00 zł
		430	Zakup usług pozostałych	11 000,00 zł
		605	Wydatki inwestycyjne jednostek budżetowych	1 804 289,00 zł
		605	6057	2 045 400,00 zł
630			Turystyka	<b>23 550,00 zł</b>
	63003		Zadania w zakresie upowszechniania turystyki	<b>23 550,00 zł</b>
		430	Zakup usług pozostałych	1 550,00 zł
		443	Różne opłaty i składki	2 000,00 zł
		605	Wydatki inwestycyjne jednostek budżetowych	20 000,00 zł
700			Gospodarka mieszkaniowa	<b>142 010,00 zł</b>
	70004		Różne jednostki obsługi gospodarki mieszkaniowej	<b>43 000,00 zł</b>
		421	Zakup materiałów i wyposażenia	3 000,00 zł
		426	Zakup energii	10 000,00 zł
		427	Zakup usług remontowych	10 000,00 zł
		430	Zakup usług pozostałych	20 000,00 zł
	70005		Gospodarka gruntami i nieruchomościami	<b>99 010,00 zł</b>
		430	Zakup usług pozostałych	85 000,00 zł
		448	Podatek od nieruchomości	4 000,00 zł
		450	Pozostałe podatki na rzecz budżetów jednostek samorządu terytorialnego	10,00 zł
		459	Kary i odszkodowania wypłacane na rzecz osób fizycznych	10 000,00 zł



710		Działalność usługowa	<b>80 000,00 zł</b>
	71004	Plany zagospodarowania przestrzennego	<b>80 000,00 zł</b>
		430 Zakup usług pozostałych	80 000,00 zł
750		Administracja publiczna	<b>2 590 123,00 zł</b>
	75011	Urzędy wojewódzkie	<b>135 730,00 zł</b>
		401 Wynagrodzenia osobowe pracowników	40 760,00 zł
		401 Wynagrodzenia osobowe pracowników	49 800,00 zł
		404 Dodatkowe wynagrodzenie roczne	6 000,00 zł
		411 Składki na ubezpieczenia społeczne	14 750,00 zł
		412 Składki na Fundusz Pracy	2 360,00 zł
		421 Zakup materiałów i wyposażenia	3 200,00 zł
		428 Zakup usług zdrowotnych	60,00 zł
		430 Zakup usług pozostałych	12 350,00 zł
		441 Podróże służbowe krajowe	4 300,00 zł
		444 Odpisy na zakładowy fundusz świadczeń socjalnych	1 650,00 zł
		470 Szkolenia pracowników niebędących członkami korpusu służby cywilnej	500,00 zł
	75014	75014	<b>10 000,00 zł</b>
		430 Zakup usług pozostałych	10 000,00 zł
	75022	Rady gmin (miast i miast na prawach powiatu)	<b>120 400,00 zł</b>
		302 Wydatki osobowe niezaliczone do wynagrodzeń	14 000,00 zł
		303 Różne wydatki na rzecz osób fizycznych	100 000,00 zł
		421 Zakup materiałów i wyposażenia	2 500,00 zł
		430 Zakup usług pozostałych	3 300,00 zł
		442 Podróże służbowe zagraniczne	600,00 zł
	75023	Urzędy gmin (miast i miast na prawach powiatu)	<b>2 187 827,00 zł</b>
		302 Wydatki osobowe niezaliczone do wynagrodzeń	8 000,00 zł
		401 Wynagrodzenia osobowe pracowników	1 317 277,00 zł
		404 Dodatkowe wynagrodzenie roczne	82 850,00 zł
		411 Składki na ubezpieczenia społeczne	201 400,00 zł
		412 Składki na Fundusz Pracy	28 600,00 zł
		414 Wpłaty na Państwowy Fundusz Rehabilitacji Osób Niepełnosprawnych	33 800,00 zł
		417 Wynagrodzenia bezosobowe	33 000,00 zł
		421 Zakup materiałów i wyposażenia	110 000,00 zł
		426 Zakup energii	49 000,00 zł
		427 Zakup usług remontowych	1 000,00 zł
		428 Zakup usług zdrowotnych	1 100,00 zł
		430 Zakup usług pozostałych	204 300,00 zł
		435 Zakup usług dostępu do sieci Internet	1 500,00 zł
		436 Opłaty z tytułu zakupu usług telekomunikacyjnych telefonii komórkowej	16 000,00 zł
		437 Opłata z tytułu zakupu usług telekomunikacyjnych telefonii stacjonarnej	14 000,00 zł
		441 Podróże służbowe krajowe	30 000,00 zł
		442 Podróże służbowe zagraniczne	2 500,00 zł
		443 Różne opłaty i składki	10 000,00 zł
		444 Odpisy na zakładowy fundusz świadczeń socjalnych	30 500,00 zł
		470 Szkolenia pracowników niebędących członkami korpusu służby cywilnej	13 000,00 zł
	75075	Promocja jednostek samorządu terytorialnego	<b>30 610,00 zł</b>
		421 Zakup materiałów i wyposażenia	25 000,00 zł
		430 Zakup usług pozostałych	5 610,00 zł
	75095	Pozostała działalność	<b>105 556,00 zł</b>
		303 Różne wydatki na rzecz osób fizycznych	48 960,00 zł
		421 Zakup materiałów i wyposażenia	20 000,00 zł

		430 Zakup usług pozostałych	5 600,00 zł
		443 Różne opłaty i składki	30 996,00 zł
751		Urzędy naczelných organów władzy państwowej, kontroli i ochrony prawa oraz sądownictwa	<b>1 385,00 zł</b>
	75101	Urzędy naczelných organów władzy państwowej, kontroli i ochrony prawa	<b>1 385,00 zł</b>
		430 Zakup usług pozostałych	1 385,00 zł
754		Bezpieczeństwo publiczne i ochrona przeciwpożarowa	<b>1 956 970,00 zł</b>
	75403	Jednostki terenowe Policji	<b>10 000,00 zł</b>
		421 Zakup materiałów i wyposażenia	10 000,00 zł
	75412	Ochotnicze straże pożarne	<b>1 361 720,00 zł</b>
		282 Dotacja celowa z budżetu na finansowanie lub dofinansowanie zadań zleconych do realizacji stowarzyszeniom	222 500,00 zł
		302 Wydatki osobowe niezaliczone do wynagrodzeń	40 000,00 zł
		401 Wynagrodzenia osobowe pracowników	40 000,00 zł
		404 Dodatkowe wynagrodzenie roczne	3 000,00 zł
		411 Składki na ubezpieczenia społeczne	6 570,00 zł
		412 Składki na Fundusz Pracy	1 800,00 zł
		417 Wynagrodzenia bezosobowe	22 300,00 zł
		421 Zakup materiałów i wyposażenia	37 000,00 zł
		426 Zakup energii	36 700,00 zł
		427 Zakup usług remontowych	30 000,00 zł
		428 Zakup usług zdrowotnych	3 600,00 zł
		430 Zakup usług pozostałych	5 000,00 zł
		436 Opłaty z tytułu zakupu usług telekomunikacyjnych telefonii komórkowej	2 000,00 zł
		437 Opłata z tytułu zakupu usług telekomunikacyjnych telefonii stacjonarnej	2 000,00 zł
		441 Podróże służbowe krajowe	1 600,00 zł
		443 Różne opłaty i składki	5 000,00 zł
		444 Odpisy na zakładowy fundusz świadczeń socjalnych	2 650,00 zł
		606 Wydatki na zakupy inwestycyjne jednostek budżetowych	225 000,00 zł
		606 6067	675 000,00 zł
	75416	Straż Miejska	<b>584 250,00 zł</b>
		302 Wydatki osobowe niezaliczone do wynagrodzeń	1 000,00 zł
		401 Wynagrodzenia osobowe pracowników	234 368,00 zł
		404 Dodatkowe wynagrodzenie roczne	11 832,00 zł
		411 Składki na ubezpieczenia społeczne	37 650,00 zł
		412 Składki na Fundusz Pracy	6 050,00 zł
		421 Zakup materiałów i wyposażenia	51 000,00 zł
		426 Zakup energii	10 500,00 zł
		427 Zakup usług remontowych	10 000,00 zł
		428 Zakup usług zdrowotnych	900,00 zł
		430 Zakup usług pozostałych	111 150,00 zł
		436 Opłaty z tytułu zakupu usług telekomunikacyjnych telefonii komórkowej	3 500,00 zł
		437 Opłata z tytułu zakupu usług telekomunikacyjnych telefonii stacjonarnej	8 000,00 zł
		441 Podróże służbowe krajowe	8 500,00 zł
		443 Różne opłaty i składki	7 000,00 zł
		444 Odpisy na zakładowy fundusz świadczeń socjalnych	6 800,00 zł
		470 Szkolenia pracowników niebędących członkami korpusu służby cywilnej	6 000,00 zł
		606 Wydatki na zakupy inwestycyjne jednostek budżetowych	70 000,00 zł
	75495	Pozostała działalność	<b>1 000,00 zł</b>
		421 Zakup materiałów i wyposażenia	1 000,00 zł
756		Dochody od osób prawnych, od osób fizycznych i od innych jednostek nieposiadających osobowości prawnej oraz wydatki związane z ich poborem	<b>22 000,00 zł</b>
	75647	Pobór podatków, opłat i niepodatkowych należności budżetowych	<b>22 000,00 zł</b>

	410	Wynagrodzenia agencyjno-prowizyjne	21 000,00 zł
	421	Zakup materiałów i wyposażenia	1 000,00 zł
757		Obsługa długu publicznego	<b>750 659,00 zł</b>
	75702	Obsługa papierów wartościowych, kredytów i pożyczek jednostek samorządu terytorialnego	<b>750 659,00 zł</b>
	811	Odsetki od samorządowych papierów wartościowych lub zaciągniętych przez jednostkę samorządu terytorialnego kredytów i pożyczek	750 659,00 zł
758		Różne rozliczenia	<b>110 000,00 zł</b>
	75818	Rezerwy ogólne i celowe	<b>110 000,00 zł</b>
	481	Rezerwy	110 000,00 zł
801		Oświata i wychowanie	<b>9 766 244,00 zł</b>
	80101	Szkoły podstawowe	<b>3 780 797,00 zł</b>
	302	Wydatki osobowe niezaliczone do wynagrodzeń	180 140,00 zł
	401	Wynagrodzenia osobowe pracowników	2 342 300,00 zł
	404	Dodatkowe wynagrodzenie roczne	187 635,00 zł
	411	Składki na ubezpieczenia społeczne	387 252,00 zł
	412	Składki na Fundusz Pracy	64 000,00 zł
	417	Wynagrodzenia bezosobowe	5 000,00 zł
	421	Zakup materiałów i wyposażenia	170 500,00 zł
	424	Zakup pomocy naukowych, dydaktycznych i książek	12 000,00 zł
	426	Zakup energii	180 000,00 zł
	427	Zakup usług remontowych	20 000,00 zł
	428	Zakup usług zdrowotnych	5 000,00 zł
	430	Zakup usług pozostałych	43 700,00 zł
	435	Zakup usług dostępu do sieci Internet	4 000,00 zł
	436	Opłaty z tytułu zakupu usług telekomunikacyjnych telefonii komórkowej	4 900,00 zł
	437	Opłata z tytułu zakupu usług telekomunikacyjnych telefonii stacjonarnej	9 000,00 zł
	439	Zakup usług obejmujących wykonanie ekspertyz, analiz i opinii	3 200,00 zł
	441	Podróże służbowe krajowe	8 000,00 zł
	443	Różne opłaty i składki	10 100,00 zł
	444	Odpisy na zakładowy fundusz świadczeń socjalnych	139 470,00 zł
	470	Szkolenia pracowników niebędących członkami korpusu służby cywilnej	4 600,00 zł
	80103	Oddziały przedszkolne w szkołach podstawowych	<b>181 293,00 zł</b>
	302	Wydatki osobowe niezaliczone do wynagrodzeń	12 000,00 zł
	401	Wynagrodzenia osobowe pracowników	121 500,00 zł
	404	Dodatkowe wynagrodzenie roczne	9 488,00 zł
	411	Składki na ubezpieczenia społeczne	21 400,00 zł
	412	Składki na Fundusz Pracy	3 480,00 zł
	421	Zakup materiałów i wyposażenia	1 600,00 zł
	424	Zakup pomocy naukowych, dydaktycznych i książek	2 000,00 zł
	428	Zakup usług zdrowotnych	240,00 zł
	430	Zakup usług pozostałych	1 050,00 zł
	441	Podróże służbowe krajowe	300,00 zł
	444	Odpisy na zakładowy fundusz świadczeń socjalnych	7 835,00 zł
	470	Szkolenia pracowników niebędących członkami korpusu służby cywilnej	400,00 zł
	80104	Przedszkola	<b>1 650 590,00 zł</b>
	302	Wydatki osobowe niezaliczone do wynagrodzeń	59 480,00 zł
	401	Wynagrodzenia osobowe pracowników	893 900,00 zł
	404	Dodatkowe wynagrodzenie roczne	69 900,00 zł
	411	Składki na ubezpieczenia społeczne	143 860,00 zł
	412	Składki na Fundusz Pracy	24 650,00 zł
	417	Wynagrodzenia bezosobowe	600,00 zł

	421	Zakup materiałów i wyposażenia	28 000,00 zł
	422	Zakup środków żywności	182 000,00 zł
	424	Zakup pomocy naukowych, dydaktycznych i książek	6 000,00 zł
	426	Zakup energii	57 000,00 zł
	427	Zakup usług remontowych	3 000,00 zł
	428	Zakup usług zdrowotnych	2 200,00 zł
	430	Zakup usług pozostałych	19 800,00 zł
	435	Zakup usług dostępu do sieci Internet	1 500,00 zł
	436	Opłaty z tytułu zakupu usług telekomunikacyjnych telefonii komórkowej	1 600,00 zł
	437	Opłata z tytułu zakupu usług telekomunikacyjnych telefonii stacjonarnej	3 000,00 zł
	441	Podróże służbowe krajowe	1 800,00 zł
	443	Różne opłaty i składki	1 800,00 zł
	444	Odpisy na zakładowy fundusz świadczeń socjalnych	48 500,00 zł
	470	Szkolenia pracowników niebędących członkami korpusu służby cywilnej	2 000,00 zł
	605	Wydatki inwestycyjne jednostek budżetowych	100 000,00 zł
80106	80106		<b>132 555,00 zł</b>
	302	Wydatki osobowe niezaliczone do wynagrodzeń	6 489,00 zł
	401	Wynagrodzenia osobowe pracowników	91 300,00 zł
	404	Dodatkowe wynagrodzenie roczne	5 906,00 zł
	411	Składki na ubezpieczenia społeczne	14 300,00 zł
	412	Składki na Fundusz Pracy	2 400,00 zł
	421	Zakup materiałów i wyposażenia	3 000,00 zł
	424	Zakup pomocy naukowych, dydaktycznych i książek	1 000,00 zł
	428	Zakup usług zdrowotnych	160,00 zł
	430	Zakup usług pozostałych	700,00 zł
	444	Odpisy na zakładowy fundusz świadczeń socjalnych	7 100,00 zł
	470	Szkolenia pracowników niebędących członkami korpusu służby cywilnej	200,00 zł
80110		Gimnazja	<b>2 450 245,00 zł</b>
	302	Wydatki osobowe niezaliczone do wynagrodzeń	134 600,00 zł
	401	Wynagrodzenia osobowe pracowników	1 524 245,00 zł
	404	Dodatkowe wynagrodzenie roczne	123 600,00 zł
	411	Składki na ubezpieczenia społeczne	262 400,00 zł
	412	Składki na Fundusz Pracy	41 000,00 zł
	414	Wpłaty na Państwowy Fundusz Rehabilitacji Osób Niepełnosprawnych	6 000,00 zł
	417	Wynagrodzenia bezosobowe	2 000,00 zł
	421	Zakup materiałów i wyposażenia	34 600,00 zł
	424	Zakup pomocy naukowych, dydaktycznych i książek	4 600,00 zł
	426	Zakup energii	159 000,00 zł
	427	Zakup usług remontowych	10 000,00 zł
	428	Zakup usług zdrowotnych	1 600,00 zł
	430	Zakup usług pozostałych	29 000,00 zł
	435	Zakup usług dostępu do sieci Internet	2 400,00 zł
	436	Opłaty z tytułu zakupu usług telekomunikacyjnych telefonii komórkowej	2 800,00 zł
	437	Opłata z tytułu zakupu usług telekomunikacyjnych telefonii stacjonarnej	3 000,00 zł
	441	Podróże służbowe krajowe	3 500,00 zł
	443	Różne opłaty i składki	7 000,00 zł
	444	Odpisy na zakładowy fundusz świadczeń socjalnych	95 900,00 zł
	470	Szkolenia pracowników niebędących członkami korpusu służby cywilnej	3 000,00 zł
80113		Dowożenie uczniów do szkół	<b>706 010,00 zł</b>
	302	Wydatki osobowe niezaliczone do wynagrodzeń	900,00 zł
	401	Wynagrodzenia osobowe pracowników	178 942,00 zł

	404	Dodatkowe wynagrodzenie roczne	13 221,00 zł
	411	Składki na ubezpieczenia społeczne	29 877,00 zł
	412	Składki na Fundusz Pracy	4 660,00 zł
	417	Wynagrodzenia bezosobowe	4 000,00 zł
	421	Zakup materiałów i wyposażenia	45 000,00 zł
	428	Zakup usług zdrowotnych	310,00 zł
	430	Zakup usług pozostałych	406 700,00 zł
	436	Opłaty z tytułu zakupu usług telekomunikacyjnych telefonii komórkowej	400,00 zł
	441	Podróże służbowe krajowe	100,00 zł
	443	Różne opłaty i składki	12 000,00 zł
	444	Odpisy na zakładowy fundusz świadczeń socjalnych	9 900,00 zł
80114		Zespoły obsługi ekonomiczno-administracyjnej szkół	<b>271 188,00 zł</b>
	302	Wydatki osobowe niezaliczone do wynagrodzeń	400,00 zł
	401	Wynagrodzenia osobowe pracowników	186 800,00 zł
	404	Dodatkowe wynagrodzenie roczne	13 926,00 zł
	411	Składki na ubezpieczenia społeczne	30 149,00 zł
	412	Składki na Fundusz Pracy	4 863,00 zł
	421	Zakup materiałów i wyposażenia	10 700,00 zł
	426	Zakup energii	6 000,00 zł
	427	Zakup usług remontowych	1 000,00 zł
	428	Zakup usług zdrowotnych	400,00 zł
	430	Zakup usług pozostałych	5 000,00 zł
	435	Zakup usług dostępu do sieci Internet	850,00 zł
	436	Opłaty z tytułu zakupu usług telekomunikacyjnych telefonii komórkowej	3 600,00 zł
	441	Podróże służbowe krajowe	1 000,00 zł
	444	Odpisy na zakładowy fundusz świadczeń socjalnych	4 500,00 zł
	470	Szkolenia pracowników niebędących członkami korpusu służby cywilnej	2 000,00 zł
80146		Dokształcanie i doskonalenie nauczycieli	<b>40 286,00 zł</b>
	401	Wynagrodzenia osobowe pracowników	15 598,00 zł
	404	Dodatkowe wynagrodzenie roczne	431,00 zł
	411	Składki na ubezpieczenia społeczne	2 435,00 zł
	412	Składki na Fundusz Pracy	393,00 zł
	430	Zakup usług pozostałych	19 429,00 zł
	441	Podróże służbowe krajowe	2 000,00 zł
80148		Stołówki szkolne	<b>435 980,00 zł</b>
	302	Wydatki osobowe niezaliczone do wynagrodzeń	5 400,00 zł
	401	Wynagrodzenia osobowe pracowników	105 642,00 zł
	404	Dodatkowe wynagrodzenie roczne	6 837,00 zł
	411	Składki na ubezpieczenia społeczne	17 085,00 zł
	412	Składki na Fundusz Pracy	2 756,00 zł
	417	Wynagrodzenia bezosobowe	15 000,00 zł
	421	Zakup materiałów i wyposażenia	5 000,00 zł
	422	Zakup środków żywności	215 600,00 zł
	426	Zakup energii	18 000,00 zł
	427	Zakup usług remontowych	4 000,00 zł
	428	Zakup usług zdrowotnych	500,00 zł
	430	Zakup usług pozostałych	33 000,00 zł
	437	Opłata z tytułu zakupu usług telekomunikacyjnych telefonii stacjonarnej	800,00 zł
	441	Podróże służbowe krajowe	1 000,00 zł
	444	Odpisy na zakładowy fundusz świadczeń socjalnych	4 860,00 zł
	470	Szkolenia pracowników niebędących członkami korpusu służby cywilnej	500,00 zł

	80195		Pozostała działalność	<b>117 300,00 zł</b>
		417	4177	2 210,00 zł
		417	4179	390,00 zł
		421	Zakup materiałów i wyposażenia	10 000,00 zł
		421	4217	1 275,00 zł
		421	4219	225,00 zł
		430	4307	27 880,00 zł
		430	4309	4 920,00 zł
		444	Odpisy na zakładowy fundusz świadczeń socjalnych	70 400,00 zł
851			Ochrona zdrowia	<b>180 500,00 zł</b>
	85153		Zwalczanie narkomanii	<b>1 000,00 zł</b>
		421	Zakup materiałów i wyposażenia	1 000,00 zł
	85154		Przeciwdziałanie alkoholizmowi	<b>123 000,00 zł</b>
		282	Dotacja celowa z budżetu na finansowanie lub dofinansowanie zadań zleconych do realizacji stowarzyszeniom	20 000,00 zł
		401	Wynagrodzenia osobowe pracowników	42 870,00 zł
		404	Dodatkowe wynagrodzenie roczne	3 382,00 zł
		411	Składki na ubezpieczenia społeczne	6 998,00 zł
		417	Wynagrodzenia bezosobowe	13 344,00 zł
		421	Zakup materiałów i wyposażenia	5 806,00 zł
		426	Zakup energii	1 100,00 zł
		430	Zakup usług pozostałych	25 900,00 zł
		441	Podróże służbowe krajowe	2 500,00 zł
		444	Odpisy na zakładowy fundusz świadczeń socjalnych	1 100,00 zł
	85195		Pozostała działalność	<b>56 500,00 zł</b>
		417	Wynagrodzenia bezosobowe	6 000,00 zł
		421	Zakup materiałów i wyposażenia	40 000,00 zł
		426	Zakup energii	1 500,00 zł
		430	Zakup usług pozostałych	9 000,00 zł
852			Pomoc społeczna	<b>4 624 000,00 zł</b>
	85202		Domy pomocy społecznej	<b>200 000,00 zł</b>
		433	Zakup usług przez jednostki samorządu terytorialnego od innych jednostek samorządu terytorialnego	200 000,00 zł
	85212		Świadczenia rodzinne, świadczenia z funduszu alimentacyjnego oraz składki na ubezpieczenia emerytalne i rentowe z ubezpieczenia społecznego	<b>2 660 000,00 zł</b>
		311	Świadczenia społeczne	2 577 976,00 zł
		401	Wynagrodzenia osobowe pracowników	53 396,00 zł
		404	Dodatkowe wynagrodzenie roczne	3 987,00 zł
		411	Składki na ubezpieczenia społeczne	9 141,00 zł
		412	Składki na Fundusz Pracy	1 406,00 zł
		421	Zakup materiałów i wyposażenia	2 830,00 zł
		430	Zakup usług pozostałych	8 750,00 zł
		441	Podróże służbowe krajowe	413,00 zł
		444	Odpisy na zakładowy fundusz świadczeń socjalnych	1 751,00 zł
		470	Szkolenia pracowników niebędących członkami korpusu służby cywilnej	350,00 zł
	85213		Składki na ubezpieczenie zdrowotne opłacane za osoby pobierające niektóre świadczenia z pomocy społecznej, niektóre świadczenia rodzinne oraz za osoby uczestniczące w zajęciach w centrum integracji społecznej.	<b>25 000,00 zł</b>
		413	Składki na ubezpieczenie zdrowotne	17 000,00 zł
		413	Składki na ubezpieczenie zdrowotne	8 000,00 zł
	85214		Zasiłki i pomoc w naturze oraz składki na ubezpieczenia emerytalne i rentowe	<b>454 000,00 zł</b>
		311	Świadczenia społeczne	454 000,00 zł

	85215		Dodatki mieszkaniowe	<b>200 000,00 zł</b>
		311	Świadczenia społeczne	200 000,00 zł
	85216		Zasiłki stałe	<b>156 000,00 zł</b>
		311	Świadczenia społeczne	156 000,00 zł
	85219		Ośrodki pomocy społecznej	<b>562 000,00 zł</b>
		302	Wydatki osobowe niezaliczone do wynagrodzeń	2 000,00 zł
		401	Wynagrodzenia osobowe pracowników	347 540,00 zł
		404	Dodatkowe wynagrodzenie roczne	26 140,00 zł
		411	Składki na ubezpieczenia społeczne	59 848,00 zł
		412	Składki na Fundusz Pracy	9 204,00 zł
		417	Wynagrodzenia bezosobowe	1 000,00 zł
		421	Zakup materiałów i wyposażenia	20 000,00 zł
		426	Zakup energii	17 600,00 zł
		427	Zakup usług remontowych	500,00 zł
		428	Zakup usług zdrowotnych	320,00 zł
		430	Zakup usług pozostałych	38 400,00 zł
		435	Zakup usług dostępu do sieci Internet	930,00 zł
		436	Opłaty z tytułu zakupu usług telekomunikacyjnych telefonii komórkowej	6 300,00 zł
		437	Opłata z tytułu zakupu usług telekomunikacyjnych telefonii stacjonarnej	4 500,00 zł
		441	Podróże służbowe krajowe	18 900,00 zł
		444	Odpisy na zakładowy fundusz świadczeń socjalnych	7 518,00 zł
		470	Szkolenia pracowników niebędących członkami korpusu służby cywilnej	1 300,00 zł
	85228		Usługi opiekuńcze i specjalistyczne usługi opiekuńcze	<b>15 000,00 zł</b>
		311	Świadczenia społeczne	15 000,00 zł
	85295		Pozostała działalność	<b>352 000,00 zł</b>
		282	Dotacja celowa z budżetu na finansowanie lub dofinansowanie zadań zleconych do realizacji stowarzyszeniom	6 000,00 zł
		311	Świadczenia społeczne	334 000,00 zł
		430	Zakup usług pozostałych	12 000,00 zł
853			Pozostałe zadania w zakresie polityki społecznej	<b>163 077,00 zł</b>
	85395		Pozostała działalność	<b>163 077,00 zł</b>
		282	Dotacja celowa z budżetu na finansowanie lub dofinansowanie zadań zleconych do realizacji stowarzyszeniom	20 000,00 zł
		401	4017	31 832,00 zł
		401	4019	2 000,00 zł
		404	4047	2 050,00 zł
		404	4049	150,00 zł
		411	4117	11 000,00 zł
		411	4119	1 500,00 zł
		412	4127	1 500,00 zł
		412	4129	400,00 zł
		417	4177	8 500,00 zł
		417	4177	26 000,00 zł
		417	4179	1 500,00 zł
		417	4179	1 500,00 zł
		421	4217	1 560,00 zł
		421	4217	7 000,00 zł
		421	4219	275,00 zł
		421	4219	1 000,00 zł
		430	4307	136,00 zł
		430	4307	42 712,00 zł
		430	4309	24,00 zł

	430	4309		638,00 zł
	441	4417		1 700,00 zł
	441	4419		100,00 zł
854			Edukacyjna opieka wychowawcza	<b>133 292,00 zł</b>
	85401		Świetlice szkolne	<b>112 333,00 zł</b>
	302		Wydatki osobowe niezaliczone do wynagrodzeń	8 517,00 zł
	401		Wynagrodzenia osobowe pracowników	76 772,00 zł
	404		Dodatkowe wynagrodzenie roczne	6 035,00 zł
	411		Składki na ubezpieczenia społeczne	11 823,00 zł
	412		Składki na Fundusz Pracy	2 220,00 zł
	444		Odpisy na zakładowy fundusz świadczeń socjalnych	6 966,00 zł
	85415		Pomoc materialna dla uczniów	<b>20 000,00 zł</b>
	324		Stypendia dla uczniów	20 000,00 zł
	85446		Dokształcanie i doskonalenie nauczycieli	<b>959,00 zł</b>
	430		Zakup usług pozostałych	959,00 zł
900			Gospodarka komunalna i ochrona środowiska	<b>5 056 192,00 zł</b>
	90001		Gospodarka ściekowa i ochrona wód	<b>2 650 000,00 zł</b>
	605		Wydatki inwestycyjne jednostek budżetowych	1 430 700,00 zł
	605	6057		1 219 300,00 zł
	90002		Gospodarka odpadami	<b>42 000,00 zł</b>
	430		Zakup usług pozostałych	42 000,00 zł
	90003		Oczyszczanie miast i wsi	<b>30 000,00 zł</b>
	430		Zakup usług pozostałych	30 000,00 zł
	90004		Utrzymanie zieleni w miastach i gminach	<b>2 000,00 zł</b>
	421		Zakup materiałów i wyposażenia	2 000,00 zł
	90015		Oświetlenie ulic, placów i dróg	<b>528 200,00 zł</b>
	426		Zakup energii	400 000,00 zł
	427		Zakup usług remontowych	20 200,00 zł
	430		Zakup usług pozostałych	8 000,00 zł
	605		Wydatki inwestycyjne jednostek budżetowych	100 000,00 zł
	90017		Zakłady gospodarki komunalnej	<b>1 528 900,00 zł</b>
	302		Wydatki osobowe niezaliczone do wynagrodzeń	5 500,00 zł
	401		Wynagrodzenia osobowe pracowników	381 400,00 zł
	404		Dodatkowe wynagrodzenie roczne	27 200,00 zł
	411		Składki na ubezpieczenia społeczne	61 300,00 zł
	412		Składki na Fundusz Pracy	9 000,00 zł
	417		Wynagrodzenia bezosobowe	10 000,00 zł
	421		Zakup materiałów i wyposażenia	62 000,00 zł
	426		Zakup energii	305 000,00 zł
	427		Zakup usług remontowych	405 000,00 zł
	428		Zakup usług zdrowotnych	1 000,00 zł
	430		Zakup usług pozostałych	213 500,00 zł
	435		Zakup usług dostępu do sieci Internet	1 500,00 zł
	436		Oplaty z tytułu zakupu usług telekomunikacyjnych telefonii komórkowej	4 000,00 zł
	437		Oплата z tytułu zakupu usług telekomunikacyjnych telefonii stacjonarnej	2 000,00 zł
	439		Zakup usług obejmujących wykonanie ekspertyz, analiz i opinii	10 000,00 zł
	441		Podróże służbowe krajowe	14 000,00 zł
	443		Różne opłaty i składki	2 000,00 zł
	444		Odpisy na zakładowy fundusz świadczeń socjalnych	11 000,00 zł
	461		Koszty postępowania sądowego i prokuratorskiego	1 000,00 zł
	470		Szkolenia pracowników niebędących członkami korpusu służby cywilnej	2 500,00 zł



	90019		Wpływy i wydatki związane z gromadzeniem środków z opłat i kar za korzystanie ze środowiska	<b>6 680,00 zł</b>
		430	Zakup usług pozostałych	6 680,00 zł
	90020		Wpływy i wydatki związane z gromadzeniem środków z opłat produktowych	<b>2 000,00 zł</b>
		430	Zakup usług pozostałych	2 000,00 zł
	90095		Pozostała działalność	<b>266 412,00 zł</b>
		302	Wydatki osobowe niezaliczone do wynagrodzeń	8 000,00 zł
		401	Wynagrodzenia osobowe pracowników	56 580,00 zł
		404	Dodatkowe wynagrodzenie roczne	15 130,00 zł
		411	Składki na ubezpieczenia społeczne	7 000,00 zł
		412	Składki na Fundusz Pracy	1 300,00 zł
		421	Zakup materiałów i wyposażenia	114 542,00 zł
		426	Zakup energii	12 000,00 zł
		427	Zakup usług remontowych	21 360,00 zł
		428	Zakup usług zdrowotnych	2 000,00 zł
		430	Zakup usług pozostałych	18 700,00 zł
		444	Odpisy na zakładowy fundusz świadczeń socjalnych	9 800,00 zł
921			Kultura i ochrona dziedzictwa narodowego	<b>1 302 573,00 zł</b>
	92109		Domy i ośrodki kultury, świetlice i kluby	<b>1 032 173,00 zł</b>
		248	Dotacja podmiotowa z budżetu dla samorządowej instytucji kultury	880 000,00 zł
		401	Wynagrodzenia osobowe pracowników	9 202,00 zł
		404	Dodatkowe wynagrodzenie roczne	598,00 zł
		411	Składki na ubezpieczenia społeczne	1 630,00 zł
		412	Składki na Fundusz Pracy	270,00 zł
		421	Zakup materiałów i wyposażenia	58 723,00 zł
		427	Zakup usług remontowych	28 000,00 zł
		430	Zakup usług pozostałych	2 400,00 zł
		435	Zakup usług dostępu do sieci Internet	100,00 zł
		436	Opłaty z tytułu zakupu usług telekomunikacyjnych telefonii komórkowej	200,00 zł
		437	Opłata z tytułu zakupu usług telekomunikacyjnych telefonii stacjonarnej	300,00 zł
		444	Odpisy na zakładowy fundusz świadczeń socjalnych	750,00 zł
		605	Wydatki inwestycyjne jednostek budżetowych	50 000,00 zł
	92116		Biblioteki	<b>260 000,00 zł</b>
		248	Dotacja podmiotowa z budżetu dla samorządowej instytucji kultury	260 000,00 zł
	92120		Ochrona zabytków i opieka nad zabytkami	<b>8 000,00 zł</b>
		427	Zakup usług remontowych	8 000,00 zł
	92195		Pozostała działalność	<b>2 400,00 zł</b>
		417	Wynagrodzenia bezosobowe	2 400,00 zł
926			Kultura fizyczna i sport	<b>324 120,00 zł</b>
	92601		Obiekty sportowe	<b>258 030,00 zł</b>
		417	Wynagrodzenia bezosobowe	26 400,00 zł
		421	Zakup materiałów i wyposażenia	20 070,00 zł
		426	Zakup energii	16 000,00 zł
		427	Zakup usług remontowych	16 160,00 zł
		430	Zakup usług pozostałych	9 400,00 zł
		605	6057	170 000,00 zł
	92605		Zadania w zakresie kultury fizycznej i sportu	<b>40 000,00 zł</b>
		282	Dotacja celowa z budżetu na finansowanie lub dofinansowanie zadań zleconych do realizacji stowarzyszeniom	40 000,00 zł
	92695		Pozostała działalność	<b>26 090,00 zł</b>
		411	Składki na ubezpieczenia społeczne	90,00 zł
		412	Składki na Fundusz Pracy	20,00 zł

	417	Wynagrodzenia bezosobowe	2 880,00 zł
	421	Zakup materiałów i wyposażenia	12 000,00 zł
	430	Zakup usług pozostałych	10 500,00 zł
	441	Podróże służbowe krajowe	600,00 zł

Załącznik Nr 3 do Uchwały Nr IV/23/11

Rady Gminy w Będzinie

z dnia 27 stycznia 2011 r.

### Plan przychodów

§	Temat	Wartość
903	903	2 720 400,00 zł
952	952	3 260 000,00 zł
955	955	6 976,00 zł

Załącznik Nr 4 do Uchwały Nr IV/23/11

Rady Gminy w Będzinie

z dnia 27 stycznia 2011 r.

### Plan rozchodów

§	Temat	Wartość
963	963	2 720 400,00 zł
992	992	2 516 976,00 zł

Załącznik Nr 5 do Uchwały Nr IV/23/11

Rady Gminy w Będzinie

z dnia 27 stycznia 2011 r.

**Plan dochodów na zadania zlecone**

Dział	Rozdział	§	Temat	Wartość
750			Administracja publiczna	<b>49 800,00 zł</b>
	75011		Urzędy wojewódzkie	<b>49 800,00 zł</b>
		201	201	49 800,00 zł
751			Urzędy naczelných organów władzy państwowej, kontroli i ochrony prawa oraz sądownictwa	<b>1 385,00 zł</b>
	75101		Urzędy naczelných organów władzy państwowej, kontroli i ochrony prawa	<b>1 385,00 zł</b>
		201	201	1 385,00 zł
852			Pomoc społeczna	<b>2 683 000,00 zł</b>
	85212		Świadczenia rodzinne, świadczenia z funduszu alimentacyjnego oraz składki na ubezpieczenia emerytalne i rentowe z ubezpieczenia społecznego	<b>2 660 000,00 zł</b>
		201	201	2 660 000,00 zł
	85213		Składki na ubezpieczenie zdrowotne opłacane za osoby pobierające niektóre świadczenia z pomocy społecznej, niektóre świadczenia rodzinne oraz za osoby uczestniczące w zajęciach w centrum integracji społecznej.	<b>8 000,00 zł</b>
		201	201	8 000,00 zł
	85228		Usługi opiekuńcze i specjalistyczne usługi opiekuńcze	<b>15 000,00 zł</b>
		201	201	15 000,00 zł

Załącznik Nr 6 do Uchwały Nr IV/23/11

Rady Gminy w Będzinie

z dnia 27 stycznia 2011 r.

**Plan wydatków na zadania zlecone**

Dział	Rozdział	§	Temat	Wartość
750			Administracja publiczna	<b>49 800,00 zł</b>
	75011		Urzędy wojewódzkie	<b>49 800,00 zł</b>
		401 401		49 800,00 zł
751			Urzędy naczelných organów władzy państwowej, kontroli i ochrony prawa oraz sądownictwa	<b>1 385,00 zł</b>
	75101		Urzędy naczelných organów władzy państwowej, kontroli i ochrony prawa	<b>1 385,00 zł</b>
		430 430		1 385,00 zł
852			Pomoc społeczna	<b>2 683 000,00 zł</b>
	85212		Świadczenia rodzinne, świadczenia z funduszu alimentacyjnego oraz składki na ubezpieczenia emerytalne i rentowe z ubezpieczenia społecznego	<b>2 660 000,00 zł</b>
		311 311		2 577 976,00 zł
		401 401		53 396,00 zł
		404 404		3 987,00 zł
		411 411		9 141,00 zł
		412 412		1 406,00 zł
		421 421		2 830,00 zł
		430 430		8 750,00 zł
		441 441		413,00 zł
		444 444		1 751,00 zł
		470 470		350,00 zł
	85213		Składki na ubezpieczenie zdrowotne opłacane za osoby pobierające niektóre świadczenia z pomocy społecznej, niektóre świadczenia rodzinne oraz za osoby uczestniczące w zajęciach w centrum integracji społecznej.	<b>8 000,00 zł</b>
		413 413		8 000,00 zł
	85228		Usługi opiekuńcze i specjalistyczne usługi opiekuńcze	<b>15 000,00 zł</b>
		311 311		15 000,00 zł

**857**

**UCHWAŁA NR V/40/11  
RADY GMINY W BĘDZINIE**

**z dnia 3 marca 2011 r.**

**w sprawie ustalenia opłat za usługi świadczone przez przedszkola i punkty przedszkolne prowadzone przez Gminę Będzino.**

Na podstawie art. 18 ust. 2 pkt 15 ustawy z dnia 8 marca 1990 r. o samorządzie gminnym (tekst jednolity: Dz. U. z 2001 r. Nr 142, poz. 1591; zm. z 2002 r. Nr 23, poz. 220, Nr 62, poz. 558, Nr 113, poz. 984, Nr 153, poz. 1271, Nr 214, poz. 1806; z 2003 r. Nr 80, poz. 717, Nr 162, poz. 1568; z 2004 r. Nr 102, poz. 1055, Nr 116, poz. 1203; z 2005 r. Nr 172, poz. 1441, Nr 175, poz. 1457; z 2006 r. Nr 17, poz. 128, Nr 181, poz. 1337; z 2007 r. Nr 48, poz. 327, Nr 138, poz. 974, Nr 173, poz. 1218; z 2008 r. Nr 180, poz. 1111, Nr 223, poz. 1458; z 2009 r. Nr 52, poz. 420; z 2010 r. Nr 28, poz. 142, Nr 28, poz. 146, Nr 106, poz. 675, Nr 40, poz. 230) oraz art. 5c pkt 1, art. 6 ust. 1 pkt 2 i art. 14 ust. 5 ustawy z dnia 7 września 1991 r. o systemie oświaty (tekst jednolity: Dz. U. z 2004 r. Nr 256, poz. 2572; zm.: Dz. U. Nr 273, poz. 2703, Nr 281, poz. 2781; z 2005 r. Nr 17, poz. 141, Nr 94, poz. 788, Nr 208, poz. 1532, Nr 227, poz. 1658; z 2007 r. Nr 42, poz. 273, Nr 80, poz. 542, Nr 115, poz. 791, Nr 120, poz. 818, Nr 180, poz. 1280, Nr 181, poz. 1292; z 2008 r. Nr 70, poz. 416, Nr 145, poz. 917, Nr 216, poz. 1370; z 2009 r. Nr 6, poz. 33, Nr 31, poz. 206, Nr 56, poz. 458, Nr 219, poz. 1705; z 2010 r. Nr 44, poz. 250, Nr 54, poz. 320, Nr 127, poz. 857, Nr 148, poz. 991, Nr 127, poz. 857, Nr 157, poz. 1241) Rada Gminy w Będzinie uchwala, co następuje:

**§ 1.** Ilekroć w uchwale jest mowa o:

- 1) przedszkolu, punkcie przedszkolnym - należy przez to rozumieć publiczne przedszkole, punkt przedszkolny prowadzone przez Gminę Będzino,
- 2) podstawie programowej - należy przez to rozumieć podstawę programową wychowania przedszkolnego, określoną na podstawie odrębnych przepisów, realizowaną obowiązkowo i bezpłatnie,
- 3) rocznym przygotowaniem przedszkolnym - należy przez to rozumieć obowiązkowe roczne przygotowanie przedszkolne, o którym mowa w art. 14 ust. 3 ustawy z dnia 7 września 1991 r. o systemie oświaty (tekst jednolity: Dz. U. z 2004 r. Nr 256, poz. 2572 z późn. zm.)

**§ 2.** 1. Usługi świadczone przez publiczne przedszkola i punkty przedszkolne w zakresie podstawy programowej wychowania przedszkolnego określone przez ministra właściwego do spraw oświaty i wychowania są realizowane bezpłatnie w wymiarze pięciu godzin dziennie, przez pięć dni w tygodniu, od poniedziałku do piątku w godzinach od 8 do 13-tej.

2. Świadczenia przedszkoli i punktów przedszkolnych prowadzonych przez Gminę Będzino wykraczających poza podstawę programową wychowania przedszkolnego są odpłatne.

**§ 3.** Odpłatność za świadczenia udzielane w przedszkolu i punkcie przedszkolnym obejmuje:

- 1) opłatę za nauczanie, wychowanie i opiekę ponad czas niezbędny na realizację podstawy programowej wychowania przedszkolnego, tj. powyżej 5 godzin dziennie oraz realizację zajęć dodatkowych w zakresie przekraczającym realizację podstawy programowej,
- 2) opłatę za udział w zajęciach dodatkowych dla dzieci realizujących roczne przygotowanie przedszkolne,
- 3) opłatę za wyżywienie w części odpowiadającej kosztom zakupu produktów żywnościowych wykorzystywanych do przygotowania posiłków.

**§ 4.** Odpłatność o której mowa w § 3 pkt 1 i 2 dotycząca świadczenia w zakresie przekraczającym realizację podstawy programowej obejmuje między innymi:

- 1) usługę opiekuńczo - bytową, polegającą na sprawowaniu przez przedszkole zleconego przez rodziców nadzoru nad dzieckiem poza czasem przeznaczonym na realizację podstawy programowej, w tym nadzór nauczyciela nad dzieckiem samodzielnie, indywidualnie wybranych przez dziecko zabaw na terenie obiektu lub placu zabaw,
- 2) zajęcia i zabawy badawcze, rozwijające zainteresowania otaczającym światem,
- 3) zajęcia rozwijające plastyczne i teatralne uzdolnienia dzieci,
- 4) zajęcia grupowe z logopedą lub psychologiem,
- 5) zajęcia z gimnastyki korekcyjno - kompensacyjnej,
- 6) zajęcia kompensacyjno - wyrównawcze umożliwiające prawidłowy rozwój dziecka,

- 7) zajęcia przygotowujące do udziału w konkursach, programach oraz innych przedsięwzięciach o zasięgu lokalnym,
- 8) realizacja programów dodatkowych proponowanych przez władze oświatowe, programów autorskich oraz innowacji poszerzających podstawę programową.

§ 5. Wysokość opłat za świadczenia o których mowa w § 3 pkt 1 i 2 na terenie:

- 1) przedszkola - określa stawka godzinowa w wysokości 0,12 minimalnego wynagrodzenia za pracę, ustalona na podstawie odrębnych przepisów. Miesięczna wysokość opłat ustalana jest na podstawie stawki godzinowej oraz deklarowanej przez rodziców lub prawnych opiekunów dziecka liczby godzin w czasie których dziecko korzysta ze świadczeń określonych w § 4,
- 2) punktu przedszkolnego - określa stawka godzinowa w wysokości 0,10% minimalnego wynagrodzenia za pracę, ustalonego na podstawie odrębnych przepisów, za każde dziecko,
- 3) opłatę o której mowa w pkt 1 i 2 pobiera się za każdą rozpoczętą godzinę świadczenia.

§ 6. Czas pobytu dziecka w przedszkolu, zasady korzystania z opieki przedszkolnej, zakres świadczeń udzielanych przez przedszkole oraz zasady pobierania opłat za świadczone usługi, reguluje umowa cywilno - prawna zawarta pomiędzy rodzicami lub opiekunami prawnymi a dyrektorem przedszkola.

§ 7. Wysokość opłaty, o której mowa w § 3 pkt 3 i zasady korzystania ze stołówek ustala dyrektor przedszkola w porozumieniu z Wójtem, na podstawie sporządzonej kalkulacji kosztów uwzględniającej normy żywieniowe.

§ 8. Za każdy dzień usprawiedliwionej nieobecności dziecka w przedszkolu opłaty, o których mowa w § 3 pkt 3 uchwały podlegają proporcjonalnemu odliczeniu i są rozliczane w miesiącu następnym.

§ 9. Nie pobiera się opłaty za świadczenie usług opiekuńczo - bytowych i dydaktycznych wykraczających poza podstawę programową określonych w § 3 pkt 1 i 2 uchwały - za dziecko nie uczęszczające do przedszkola z przyczyn zdrowotnych przez okres co najmniej jednego miesiąca.

§ 10. Na drugie i następne dziecko z tej samej rodziny uczęszczające do przedszkola lub punktu przedszkolnego stosuje się 25% obniżkę odpłatności określonej w § 5 uchwały.

§ 11. Opłaty o których mowa w § 3 wnosi się najpóźniej do 15 każdego miesiąca.

§ 12. Traci moc uchwała Nr XIX/238/05 Rady Gminy w Będzinie z dnia 29 listopada 2005 r. w sprawie ustalenia wysokości opłat za świadczenia w przedszkolach samorządowych prowadzonych przez Gminę Będzino.

§ 13. Uchwała wchodzi w życie po upływie 14 dni od dnia ogłoszenia w Dzienniku Urzędowym Województwa Zachodniopomorskiego z mocą obowiązującą od dnia 1 września 2011 r.

Przewodniczący Rady Gminy w Będzinie

**Andrzej Nożykowski**

**858**

**UCHWAŁA NR V/46/11  
RADY GMINY W BĘDZINIE**

**z dnia 3 marca 2011 r.**

**w sprawie przyjęcia regulaminu korzystania z placów zabaw i placów wielofunkcyjnych  
na terenie Gminy Będzino.**

Na podstawie art. 40 ust. 2 pkt 4 i art. 41. ust. 1 ustawy z dnia 8 marca 1990 r. o samorządzie gminnym (tekst jednolity Dz. U. z 2001 r. Nr 142, poz. 1591 z późn. zm.) Rada Gminy w Będzinie uchwala, co następuje:

§ 1. Przyjmuje się regulamin korzystania z placów zabaw na terenie Gminy Będzino w brzmieniu, jak w załączniku Nr 1 do uchwały.

§ 2. Przyjmuje się regulamin korzystania z placów wielofunkcyjnych na terenie Gminy Będzino w brzmieniu, jak w załączniku Nr 2 do uchwały.

§ 3. Wykonanie uchwały powierza się Wójtowi Gminy Będzino.

§ 4. Uchwała wchodzi w życie po upływie 14 dni od dnia ogłoszenia w Dzienniku Urzędowym Województwa Zachodniopomorskiego.

Przewodniczący Rady Gminy w Będzinie

**Andrzej Nożykowski**

**Załącznik nr 1**

do uchwały Nr V/46/11

Rady Gminy w Będzinie

z dnia 3 marca 2011 r.

**REGULAMIN PLACU ZABAW**

1. Plac zabaw stanowi własność Gminy Będzino, jest obiektem ogólnodostępnym, służy zabawie, rekreacji i wypoczynkowi głównie dla dzieci i młodzieży szkolnej codziennie w godz. 6.00 - 22.00.

2. Dzieci i młodzież szkolna do lat 18 mogą korzystać z urządzeń placu zabaw tylko pod opieką rodzica lub opiekuna prawnego.

3. Na terenie placu zabaw zabrania się:

- a) przebywania osobom pod wpływem alkoholu lub pod działaniem innych środków odurzających,
- b) wnoszenia i spożywania napojów alkoholowych,
- c) palenia papierosów,
- d) niszczenia sprzętu i urządzeń,
- e) zaśmiecania terenu,
- f) wprowadzania zwierząt,
- g) palenia ognisk, używania materiałów pirotechnicznych i szkodliwych substancji chemicznych,
- h) organizowania gier zespołowych i jazdy na rowerze lub motorowerze,
- i) niszczenia roślinności,

4. Za wyrządzone szkody lub poniesione obrażenia osób nieletnich odpowiada rodzic lub opiekun prawny.

5. Osoby naruszające porządek publiczny lub niniejszy Regulamin będą usuwane z terenu placu zabaw.

6. Korzystanie ze wszystkich urządzeń na placu zabaw musi odbywać się zgodnie z ich przeznaczeniem i funkcją.

7. O wszelkich aktach wandalizmu lub innych niebezpiecznych zdarzeniach mających miejsce na placu zabaw należy niezwłocznie poinformować: UG Będzino tel. (94) 3162530, Straż Gminną tel. (94) 3411304 lub Policję tel. 997.

**Załącznik nr 2**

do uchwały Nr V/46/11

Rady Gminy w Będzinie

z dnia 3 marca 2011 r.

**REGULAMIN PLACU WIELOFUNKCYJNEGO**

1. Plac wielofunkcyjny stanowi własność Gminy Będzino i jest obiektem ogólnodostępnym, który przeznaczony jest do gier zespołowych, głównie piłki siatkowej i koszykowej w godz. od 6.00 do godz. 22.00.

2. Dzieci i młodzież szkolna do lat 18, mogą korzystać z placu tylko pod opieką rodzica lub opiekuna prawnego.

3. Na terenie placu zabrania się:

- a) przebywania osobom pod wpływem alkoholu lub pod działaniem innych środków odurzających,
- b) wnoszenia i spożywania napojów alkoholowych,
- c) palenia papierosów,

- d) niszczenia sprzętu,
- e) zaśmiecania terenu,
- f) wprowadzania zwierząt,
- g) palenia ognisk, używania materiałów pirotechnicznych i szkodliwych substancji chemicznych,
- h) jazdy na rowerze lub motorowerze,
- i) niszczenia roślinności,

4. Za wyrządzone szkody lub poniesione obrażenia osób nieletnich odpowiada rodzic lub opiekun prawny.

5. Korzystanie z placu wielofunkcyjnego musi odbywać się zgodnie z jego przeznaczeniem i funkcją.

6. Osoby naruszające porządek publiczny lub niniejszy Regulamin będą usuwane z terenu placu.

7. Zakaz spożywania i sprzedaży alkoholu oraz palenia papierosów nie dotyczy imprez okolicznościowych organizowanych za zgodą Wójta Gminy Będzino.

8. O wszelkich aktach wandalizmu lub innych niebezpiecznych zdarzeniach mających miejsce na placu należy niezwłocznie poinformować: UG Będzino tel. (94) 3162530, Straż Gminną tel. (94) 3411304 lub Policję tel. 997.

## 859

### **UCHWAŁA NR VI/58/11 RADY GMINY W BĘDZINIE**

**z dnia 31 marca 2011 r.**

**w sprawie zmiany uchwały.**

Na podstawie art. 18 ust. 2 pkt 15 ustawy z dnia 8 marca 1990 r. o samorządzie gminnym (tekst jednolity: Dz. U. z 2001 r. Nr 142, poz. 1591; zm.: z 202 r. Nr 23, poz. 220, Nr 2, poz. 558, Nr 113, poz. 984, Nr 153, poz. 1271, Nr 214, poz. 1806; z 2003 r. Nr 80, poz. 717, Nr 162, poz. 1568; z 2004 r. Nr 102, poz. 1055, Nr 116, poz. 1203; z 2005 r. Nr 172, poz. 1441, Nr 175, poz. 1457; z 2006 r. Nr 17, poz. 128, Nr 181, poz. 1337; z 2007 r. Nr 48, poz. 327, Nr 138, poz. 974, Nr 173, poz. 1218; z 2008 r. Nr 180, poz. 1111, Nr 223, poz. 1458; z 2009 r. Nr 52, poz. 420; z 2010 r. Nr 28, poz. 142, Nr 28, poz. 146, Nr 106, poz. 675, Nr 40, poz. 230) oraz art. 5c pkt 1, art. 6 ust. 1 pkt 2 i art. 14 ust. 5 ustawy z dnia 7 września 1991 r. o systemie oświaty (tekst jednolity: Dz. U. z 2004 r. Nr 256, poz. 2572; zm.: Dz. U. Nr 273, poz. 2703, Nr 281, poz. 2781; z 2005 r. Nr 17, poz. 141, Nr 94, poz. 788, Nr 208, poz. 1532, Nr 227, poz. 1658; z 2007 r. Nr 42, poz. 273, Nr 80, poz. 542, Nr 115, poz. 791, Nr 120, poz. 818, Nr 180, poz. 1280, Nr 181, poz. 1292; z 2008 r. Nr 70, poz. 416, Nr 145, poz. 917, Nr 216, poz. 1370; z 2009 r. Nr 6, poz. 33, Nr 31, poz. 206, Nr 56, poz. 458, Nr 219, poz. 1705; z 2010 r. Nr 44, poz. 250, Nr 54, poz. 320, Nr 127, poz. 857, Nr 148, poz. 991, Nr 127, poz. 857, Nr 157, poz. 1241) Rada Gminy w Będzinie uchwala, co następuje:

**§ 1.** Zmienia się treść uchwały Nr V/40/11 Rady Gminy w Będzinie z dnia 3 marca 2011 r. w sprawie ustalenia opłat za usługi świadczone przez przedszkola i punkty przedszkolne prowadzone przez Gminę Będzino, w ten sposób, że skreśla się § 9 tej uchwały.

**§ 2.** Wykonanie uchwały powierza się Wójtowi Gminy Będzino

**§ 3.** Uchwała wchodzi w życie po upływie 14 dni od dnia ogłoszenia w Dzienniku Urzędowym Województwa Zachodniopomorskiego z mocą obowiązującą od 1 września 2011 r.

Przewodniczący Rady Gminy w Będzinie

**Andrzej Nożykowski**



**860**

**UCHWAŁA NR VI/48/2011  
RADY GMINY MALECHOWO**

**z dnia 15 marca 2011 r.**

**w sprawie zmiany uchwały Nr XXX/208/2002 Rady Gminy Malechowo z dnia 26 kwietnia 2002 r. w sprawie podziału Gminy Malechowo na okręgi wyborcze i obwody głosowania.**

Na podstawie art. 92 ust. 2 i 3 ustawy z dnia 16 lipca 1998 r. Ordynacja wyborcza do rad gmin, rad powiatów i sejmików województw (Dz. U. z 2010 r. Nr 176, poz. 1190) uchwała się, co następuje:

§ 1. 1. Załącznik Nr 1 do uchwały Nr XXX/208/2002 Rady Gminy Malechowo z dnia 26 kwietnia 2002 r. w sprawie podziału Gminy Malechowo na okręgi wyborcze i obwody głosowania otrzymuje brzmienie określone załącznikiem do niniejszej uchwały.

2. Zmiana, o której mowa w ust. 1, nie powoduje zmian granic okręgów wyborczych.

§ 2. Wykonanie uchwały powierza się Wójtowi Gminy.

§ 3. Uchwała wchodzi w życie z dniem podjęcia i podlega ogłoszeniu w Dzienniku Urzędowym Województwa Zachodniopomorskiego oraz podaniu do publicznej wiadomości w formie ogłoszenia.

Przewodnicząca Rady

**Jolanta Kieres**

**Załącznik**

do uchwały Nr VI/48/2011  
Rady Gminy Malechowo  
z dnia 15 marca 2011 r.

1.

Granice okręgu wyborczego	Nr okręgu wyborczego	Liczba wybieranych radnych
Sołectwo: Bartolino, Niemica, Kusice	1	2
Sołectwo: Pękanino, Grabowo	2	1
Sołectwo: Gorzyca, Malechowo	3	2
Sołectwo: Karwice, Sęczkowo	4	1
Sołectwo: Przystawy	5	1
Sołectwo: Malechówko, Paproty, Paprotki	6	1
Sołectwo: Borkowo, Laski	7	1
Sołectwo: Darskowo, Lejkowo, Sulechowo, Zielenica, Sulechówko	8	2
Sołectwo: Świącianowo, Żegocino	9	1
Sołectwo: Białęcino, Drzeńsko, Podgórk	10	1
Sołectwo: Kosierzewo, Ostrowiec	11	2

**861****UCHWAŁA NR VI/51/2011  
RADY GMINY MALECHOWO****z dnia 15 marca 2011 r.****w sprawie określenia zasad i trybu przeprowadzania konsultacji społecznych z mieszkańcami gminy Malechowo.**

Na podstawie art. 5a ust. 1 i ust. 2 oraz art. 40 ust. 2 pkt 1 ustawy z dnia 8 marca 1990 r. o samorządzie gminnym (Dz. U z 2001 r. Nr 142, poz. 1591; z 2002 r. Nr 23, poz. 220, Nr 62, poz. 558, Nr 113, poz. 984, Nr 153, poz. 1271, Nr 214, poz. 1806; z 2003 r. Nr 80, poz. 717, Nr 162, poz. 1568; z 2004 r. Nr 102, poz. 1055, Nr 116, poz. 1203; z 2005 r. Nr 172, poz. 1441, Nr 175, poz. 1457; z 2006 r. Nr 17, poz. 128, Nr 181, poz. 1337; z 2007 r. Nr 48, poz. 327, Nr 138, poz. 974, Nr 173, poz. 1218; z 2008 r. Nr 180, poz. 1111, Nr 223, poz. 1458; z 2009 r. Nr 52, poz. 420, Nr 157, poz. 1241; z 2010 r. Nr 28, poz. 142 i 146, Nr 106, poz. 675) Rada Gminy Malechowo uchwala, co następuje:

**§ 1.** Konsultacje z mieszkańcami Gminy Malechowo przeprowadza się w wypadkach przewidzianych ustawą oraz w innych sprawach ważnych dla gminy w celu poznania opinii mieszkańców co do sposobu rozstrzygnięcia sprawy poddanej konsultacji.

**§ 2.** Inicjatywę przeprowadzenia konsultacji mają:

- 1) Wójt Gminy Malechowo
- 2) Radni Gminy Malechowo w liczbie co najmniej 5
- 3) mieszkańcy gminy w liczbie co najmniej 30 osób posiadających czynne prawo wyborcze.

**§ 3.** Uprawnionymi do wzięcia udziału w konsultacjach są osoby posiadające czynne prawo wyborcze zamieszkałe na obszarze, na którym przeprowadza się konsultacje.

**§ 4.** Konsultacje w zależności od ich przedmiotu mogą mieć zasięg:

- 1) ogólnogminny
- 2) lokalny, dotyczący mieszkańców określonego terytorium gminy.

**§ 5. 1.** Wójt Gminy uruchamia proces konsultacji społecznych w drodze zarządzenia, jeśli dotyczą one jednej lub kilku miejscowości.

2. Konsultacje obejmujące swoim zasięgiem obszar całej gminy zarządza Rada Gminy Malechowo w formie uchwały.

3. Uchwała lub zarządzenie w sprawie przeprowadzenia konsultacji winna określać:

- a) przedmiot konsultacji,
- b) obszar objęty konsultacją (zasięg terytorialny),
- c) cel konsultacji,
- d) czas rozpoczęcia i zakończenia konsultacji,
- e) miejsce i termin przeprowadzenia konsultacji, jeśli konsultacje będą się odbywały na zebraniu wiejskim,
- f) formę przeprowadzenia konsultacji,
- g) określenie sposobu i trybu zgłaszania opinii, uwag bądź wniosków,
- h) odpowiedzialnego za proces konsultacji,
- i) sposób poinformowania mieszkańców o trybie przeprowadzenia konsultacji,
- j) sposób poinformowania o wynikach konsultacji.

4. Wniosek o przeprowadzenie konsultacji zgłoszony przez mieszkańców powinien zawierać:

- a) przedmiot konsultacji,
- b) zasięg terytorialny,
- c) uzasadnienie przeprowadzenia konsultacji,
- d) wskazanie osoby odpowiedzialnej za kontakt z Urzędem Gminy Malechowo w sprawie konsultacji wraz z adresem do korespondencji,
- e) listę osób popierających wniosek, zawierającą ich imiona, nazwiska, adresy, numery PESEL i podpisy (co najmniej 30).

5. Wójt Gminy rozpatruje wnioski uwzględniając ważność przedmiotu konsultacji dla społeczności lokalnej. O negatywnym sposobie rozpatrzenia wniosku Wójt Gminy informuje wnioskodawców na piśmie, w terminie nie dłuższym niż miesiąc od daty złożenia wniosku.

§ 6. Konsultacje mogą polegać na:

- 1) przeprowadzeniu bezpośrednich spotkań z mieszkańcami (zebrania wiejskie),
- 2) wyrażeniu opinii, złożeniu uwag bądź wniosków w sprawie będącej przedmiotem konsultacji,
- 3) przeprowadzeniu badań ankietowych,
- 4) przeprowadzeniu badań ankietowych, wyrażeniu opinii, złożeniu wniosków, w formie elektronicznej.

§ 7. 1. Konsultacje są ważne bez względu na ilość osób w nich uczestniczących.

2. Wynik konsultacji jest zawsze brany pod uwagę, nie jest jednak wiążący dla organów Gminy Malechowo.

§ 8. Wykonanie uchwały powierza się Wójtowi Gminy Malechowo.

§ 9. Uchyla się uchwałą Nr XXXI/295/2010 Rady Gminy Malechowo z dnia 5 lutego 2010 r. w sprawie określenia zasad i trybu przeprowadzania konsultacji z mieszkańcami gminy Malechowo.

§ 10. Uchwała wchodzi w życie po upływie 14 dni od dnia ogłoszenia w Dzienniku Urzędowym Województwa Zachodniopomorskiego.

Przewodnicząca Rady

**Jolanta Kieres**

**862**

**UCHWAŁA NR XXXVIII/264/2010  
RADY GMINY NOWOGRÓDEK POMORSKI**

**z dnia 9 listopada 2010 r.**

**w sprawie miejscowego planu zagospodarowania przestrzennego gminy Nowogródek Pomorski  
w miejscowości Trzcinna i Świątki.**

Na podstawie art. 20 ust. 1 ustawy z dnia 27 marca 2003 r. o planowaniu i zagospodarowaniu przestrzennym (Dz. U. Nr 80, poz. 717 ze zm.) Rada Gminy Nowogródek Pomorski uchwała, co następuje:

§ 1. 1. Zgodnie z uchwałą Nr V/19/2007 r. Rady Gminy w Nowogrodku Pomorskim z dnia 19 lutego 2007 r. w sprawie przystąpienia do sporządzenia miejscowego planu zagospodarowania przestrzennego w obrębie miejscowości Trzcinna i Świątki, gmina Nowogródek Pomorski, po stwierdzeniu zgodności z ustaleniami „studium uwarunkowań i kierunków zagospodarowania przestrzennego gminy Nowogródek Pomorski”, przyjętego uchwałą Nr XXX/185/2006 z dnia 12 kwietnia 2006 r. i zmieniony uchwałą Nr VIII/42/2007 z dnia 11 czerwca 2007 r. Rady Gminy w Nowogrodku Pomorskim, uchwała się miejscowy plan zagospodarowania przestrzennego w miejscowości Trzcinna i Świątki.

2. Plan miejscowy obejmuje obszar, którego granice ustala rysunek planu miejscowego, stanowiący załącznik nr 1 do niniejszej uchwały.

3. Przedmiotem miejscowego planu jest funkcja produkcyjna i usługowa z ustaleniem zasad obsługi komunikacyjnej i infrastruktury technicznej.

4. Integralnymi częściami planu są następujące załączniki do uchwały:

- 1) Załącznik nr 1 - rysunek planu miejscowego w skali 1:1000,
- 2) Załącznik nr 2 - wyrys ze „studium uwarunkowań i kierunków zagospodarowania przestrzennego gminy Nowogródek Pomorski”
- 3) Załącznik nr 2 - rozstrzygnięcie o sposobie rozpatrzenia uwag do projektu planu miejscowego,
- 4) Załącznik nr 3 - rozstrzygnięcie o sposobie realizacji zapisanych w planie miejscowym inwestycji z zakresu infrastruktury technicznej, które należą do zadań własnych gminy oraz zasadach ich finansowania,

§ 2. Ilekroć w uchwale jest mowa o:

- 1) ilości kondygnacji - rozumie się przez to, że dotyczy ilości kondygnacji nadziemnych;

- 2) wysokości zabudowy - rozumie się przez to wymiar liczony od poziomu terenu przy najniższej położonym wejściu do budynku lub jego części pierwszej kondygnacji nadziemnej budynku do górnej płaszczyzny stropu bądź najwyższej położonej krawędzi stropodachu nad najwyższą kondygnacją użytkową, łącznie z grubością izolacji cieplnej i warstwy ją osłaniającej, albo do najwyższej położonej górnej powierzchni innego przekrycia;
- 3) terenie elementarnym - rozumie się przez to teren o określonym przeznaczeniu, wyznaczony liniami rozgraniczającymi i oznaczony symbolem cyfrowo literowym, dla którego formułuje się ustalenia szczegółowe zawarte w KARTACH TERENU;
- 4) nieprzekraczalnej linii zabudowy - rozumie się przez to linię, której nie można przekraczać przy lokalizacji budynków;
- 5) zieleni rodzimej - rozumie się przez to takie nasadzenia nie rosnące wysoko, jak: klon jawor, klon zwyczajny, brzoza brodawkowata, głóg jednoszyjkowy, jarząb pospolity, grab zwyczajny, a także niskie drzewa owocowe w postaci zgrupowań lub szpalerów;
- 6) froncie budynku - rozumie się przez to elewację od strony wejścia.

§ 3. 1. Ustalenia planu miejscowego składają się z:

- 1) ustaleń określających zasady konstrukcji planu miejscowego;
- 2) ustaleń ogólnych;
- 3) ustaleń szczegółowych w formie KART TERENU, dotyczących wyznaczonych w planie terenów elementarnych;
- 4) postanowień końcowych.

2. Dla poszczególnych terenów elementarnych mają zastosowanie wszystkie rodzaje ustaleń.

## **Rozdział 1**

### **Zasady konstrukcji planu miejscowego**

§ 4. 1. Ustala się następujące zasady konstrukcji planu miejscowego - na rysunku planu:

- 1) w granicach obszaru objętego planem miejscowym wydzielono liniami rozgraniczającymi tereny elementarne o różnym przeznaczeniu lub różnych zasadach zagospodarowania, które oznaczono identyfikatorem cyfrowo - literowym (SYMBOL TERENU);
- 2) symbole terenów odpowiadają symbolom w KARTACH TERENU zgrupowanych w § 7 - ustalenia szczegółowe dla terenów elementarnych.

§ 5. 1. Dla każdego terenu elementarnego sprecyzowano ustalenia szczegółowe w następującym układzie:

- 1) ustalenia funkcjonalne;
- 2) parametry i wskaźnik kształtowania zabudowy oraz zagospodarowania terenu;
- 3) zasady i warunki podziału nieruchomości;
- 4) zasady ochrony środowiska i przyrody;
- 5) zasady ochrony dziedzictwa kulturowego;
- 6) ustalenia komunikacyjne;
- 7) ustalenia dotyczące infrastruktury technicznej.

2. Symbol w KARCIE TERENU odpowiada symbolowi na rysunku planu.

3. Obszar planu miejscowego dzieli się na następujące tereny elementarne oznaczone symbolami:

- 1) P,U - tereny zabudowy produkcyjnej, zabudowy usługowej
- 2) UH - tereny zabudowy usług handlu,
- 3) MN - tereny zabudowy mieszkalnej jednorodzinnej
- 4) KDW - droga wewnętrzna dojazdowa;

## **Rozdział 2**

### **Ustalenia ogólne**

§ 6. 1. W zakresie podstawowej funkcji obszaru objętego planem miejscowym ustala się przeznaczenie terenu na zabudowę produkcyjną i usługową wraz z komunikacją wewnętrzną i infrastrukturą techniczną.

2. W zakresie ochrony i kształtowania ładu przestrzennego ustala się:

- 1) na terenach zabudowanych budynki i obiekty w dobrym stanie technicznym podlegają zachowaniu lub adaptacji, z dopuszczeniem ich rozbiórki w przypadku kolizji z planowaną nową zabudową,
- 2) likwidacja zabudowy prowizorycznej i nietrwałej,

- 3) dopuszcza się lokalizację urządzeń technicznych, zapewniających możliwość użytkowania terenu zgodnie z przeznaczeniem,
3. W zakresie ochrony środowiska, przyrody i krajobrazu kulturowego ustala się:
- 1) należy rozpoznać warunki geologiczne terenu i zastosować rozwiązania techniczne wykluczające migrację zanieczyszczeń do podłoża i wtórnie do wód powierzchniowych lub podziemnych,
4. w zakresie ochrony dziedzictwa kulturowego i zabytków:
- 1) na terenie objętym planem nie występują elementy krajobrazu kulturowego o walorach zabytkowych.
5. W zakresie zasad realizacji planu wynikające z przepisów odrębnych:
- 1) zagospodarowanie terenu oraz zabudowę realizować zgodnie z przepisami odrębnymi z zakresu prawa budowlanego, w tym przepisami sanitarnymi, o ochronie powietrza oraz o ochronie przeciwpożarowej,
- 2) zabezpieczenie przeciwpożarowe należy przewidzieć za pomocą hydrantów przeciwpożarowych nadziemnych,
6. W zakresie komunikacji ustala się:
- 1) obsługę komunikacyjną obszaru objętego planem odbywa się poprzez gminną drogę dojazdową graniczącą od strony zachodniej z planem/ poza obszarem opracowania/,
- 2) Dla inwestycji objętych planem należy zapewnić odpowiednią ilość miejsc parkingowych przy uwzględnieniu wskaźników parkingowych ze względu na funkcję terenu:- „Usługi produkcyjne” na 100 zatrudnionych 30 miejsc parkingowych
7. W zakresie budowy systemów infrastruktury technicznej ustala się:
- 1) w zakresie zaopatrzenie w wodę:
- a) zaopatrzenie w wodę - z przewidzianego do rozbudowy systemu wodociągowego w drodze 01 KW w liniach rozgraniczenia dróg sieć wodociągową o zakładanej średnicy od 32 do 150 mm - wg zasad określonych w rysunku planu z ujęcia wody w Świątkach;
- b) wymóg zaopatrzenia systemu wodociągowego w punkty hydrantowe usytuowane w obrębie terenu planu zgodnie z wymogami przeciwpożarowymi,
- 2) w zakresie odprowadzenia ścieków i wód opadowych:
- a) odprowadzenie ścieków sanitarnych - do projektowanego systemu kanalizacji sanitarnej poprzez planowaną sieć kanalizacji sanitarnej o zakładanej średnicy 200 mm - wg zasad określonych graficznie w rysunku planu do oczyszczalni ścieków;
- b) do czasu zrealizowania oczyszczalni i kanalizacji sanitarnej obowiązuje gromadzenie ścieków w szczelnych zbiornikach okresowo wybieralnych z wywozem fekalii na najbliższą oczyszczalnię ścieków,
- c) po zrealizowaniu projektowanych sieci kanalizacji sanitarnej obowiązuje podłączenie poszczególnych obiektów położonych na terenach będących w ich zasięgu.
- d) dopuszcza się odprowadzanie wód opadowych z powierzchni utwardzonych, komunikacji oraz placów składowych do gruntu, po ich wstępnym podczyszczeniu, pod warunkiem, że stopień oczyszczenia ścieków oraz miąższość warstwy gruntu nad zwierciadłem wód podziemnych stanowi zabezpieczenie tych wód przed zanieczyszczeniem.
- 3) w zakresie elektroenergetyki:
- a) dla zapotrzebowanej mocy ok. 300 kW z istniejącej stacji transformatorowej 15/0,4 kV: PKP S-2294; z dopuszczeniem stacji słupowej 15/0,4 kV lub kontenerowej zlokalizowanej na terenie elementarnym lub w pasie technicznym dróg o symbolu KDW;
- b) zasilanie w energię elektryczną z istniejącej sieci w drodze gminnej poza obszarem planu,
- c) w obszarze objętym planem zasilanie linią kablową 0,4 kV;
- 4) w zakresie telekomunikacji: łączność telefoniczną rozdzielczą linią kablową.
- 5) W zakresie zaopatrzenia w ciepło: przewiduje się systemy zaopatrzenia w ciepło jako ogrzewanie indywidualne.
- 6) Dopuszcza się prowadzenie infrastruktury technicznej nie wymienionej w ustaleniach szczegółowych dla terenu elementarnego, w razie wystąpienia uzasadnionej potrzeby,
8. W zakresie sposobu i terminu tymczasowego zagospodarowania ustala się: obszar objęty planem, o którym mowa w § 1.1. do chwili zagospodarowania pod zabudowę produkcyjną i usługową wraz z komunikacją wewnętrzną i infrastrukturą techniczną może być wykorzystywany w sposób dotychczasowy.

## Rozdział 3

## Ustalenia szczegółowe

## § 7. Ustalenia szczegółowe dla terenów elementarnych:

1. Ustalenia dla terenu o symbolu 1P,U	
1) Przeznaczenie terenu:	Teren funkcji produkcyjnej i usługowej , w tym usług komercyjnych / hotel, gastronomia/,
2) Zagospodarowanie terenu	a) zabudowa wolnostojąca , b) wysokość budynku do 5 kondygnacje, o wysokości do 28 m, konstrukcja murowana, c) garaże wbudowane lub dobudowane z dopuszczeniem wolnostojących do 1 kondygnacji, d) dachy dwu lub wielospadowe spadowe o kącie nachylenia połaci głównej od 20° do 40°, pokryte dachówką ceramiczną lub materiałem imitującym dachówkę, e) ogrodzenia działki jednolite o wysokości nie przekraczającej 1,5 m, f) nawierzchnia utwardzona, w tym dojazdy wewnętrzne obrzeżnie z placami manewrowymi z dopuszczeniem parkowania pojazdów do 3,5t obsługujących obiekty zabudowy produkcyjnej i usługowej. g) powierzchnia zabudowy do 50% powierzchni działki,i) udział powierzchni terenu biologicznie czynnego nie może być mniejszy niż 40% powierzchni działki,j) linie zabudowy - według rysunku planu. urządzenie zieleni wysokiej / drzewostanu/ wzdłuż wschodniej i południowej granicy terenu o szerokości minimum 20,0 m i wysokości minimum 2,5 m
3) Zagospodarowanie terenu	minimalna wielkość wydzielanych działek - 5000 m2 i maksymalnie do 2 działek, b) szerokość frontu działek – minimum 48 m, c) granice wydzielanych działek prostopadłe do drogi
4) Zasady ochrony środowiska i przyrody:	ustalenia wg § 6 ust. 3
5) Zasady ochrony dziedzictwa kulturowego:	ustalenia wg § 6 ust. 4
6) Ustalenia w zakresie infrastruktury technicznej	utrzymuje się istniejące sieci i urządzenia infrastruktury technicznej,b) sieć wodociągowa : istniejąca i projektowana od Ø 32 do 100,c) sieć kanalizacyjna : projektowana od Ø 200 do 300,d) kanalizacja deszczowa : projektowana od Ø 150 do 300 ,e) linia elektroenergetyczna : istniejąca i projektowane odcinki linii kablowej 15 kV,f) telekomunikacja: łączność telefoniczną projektowana rozdzielczą linią kablową ,
7) Ustalenia komunikacyjne:	obsługa komunikacyjna z istniejącej drogi gminnej( poza obszarem planu) ,

2. Ustalenia dla terenu o symbolu 2 P,U	
1) Przeznaczenie terenu:	-
2) Zagospodarowanie terenu	-zabudowa obiektami kubaturowymi, w tym urządzenia technologicznymi, wysokość budynku do 2 kondygnacje, o wysokości do 16 m, konstrukcja murowana, garaże wbudowane lub dobudowane z dopuszczeniem wolnostojących do 1 kondygnacji, nawierzchnia utwardzona, w tym dojazdy wewnętrzne obrzeżnie z placami manewrowymi z dopuszczeniem parkowania pojazdów do 3,5t obsługujących obiekty zabudowy produkcyjnej i usługowej,urządzenie zieleni wysokiej / drzewostanu/ wzdłuż wschodniej granicy terenu / droga krajowa/ o szerokości minimum 4,0 m i wysokości minimum 2,5 m powierzchnia zabudowy do 50% powierzchni działki,
3) Zasady scalania i podziału nieruchomości:	minimalna wielkość wydzielanych działek - 10000 m2 i maksymalnie do 5 działek, b) szerokość frontu działek – minimum 48 m, c) granice wydzielanych działek prostopadłe do drogi
4) Zasady ochrony środowiska i przyrody:	ustalenia wg § 6 ust. 3
5) Zasady ochrony dziedzictwa kulturowego:	ustalenia wg § 6 ust. 4
6) Ustalenia w zakresie infrastruktury technicznej	utrzymuje się istniejące sieci i urządzenia infrastruktury technicznej,b) sieć wodociągowa : istniejąca i projektowana od Ø 32 do 100,c) sieć kanalizacyjna : projektowana od Ø 200 do 300,d) kanalizacja deszczowa : projektowana od Ø 150 do 300 ,e) linia elektroenergetyczna : istniejąca i projektowane odcinki linii kablowej 15 kV,f) telekomunikacja: łączność telefoniczną projektowana rozdzielczą linią kablową ,
7) Ustalenia komunikacyjne:	obsługa komunikacyjna z istniejącej drogi 01 KDW lub 02 KDW z włączeniem do drogi dz. 36 po zmianie jej kategorii z drogi krajowej S-3 na drogę gminną

1) Przeznaczenie terenu:	Teren zabudowy produkcyjnej i usługowej ,
2) Zagospodarowanie terenu	zabudowa obiektami kubaturowymi, w tym urządzenia technologicznymi,wysokość budynku do 2 kondygnacje, o wysokości do 16 m, konstrukcja murowana, garaże wbudowane lub dobudowane z dopuszczeniem wolnostojących

		do 1 kondygnacji, nawierzchnia utwardzona, w tym dojazdy wewnętrzne obrzeżnie z placami manewrowymi z dopuszczeniem parkowania pojazdów do 3,5t obsługujących obiekty zabudowy produkcyjnej i usługowej; urządzenie zieleni wysokiej / drzewostanu/ wzdłuż wschodniej granicy terenu / droga krajowa/ o szerokości minimum 4,0 m i wysokości minimum 2,5 m; powierzchnia zabudowy do 50% powierzchni działki,
3)	Zasady scalania i podziału nieruchomości:	minimalna wielkość wydzielanych działek - 3000 m <sup>2</sup> i maksymalnie do 2 działek, b) szerokość frontu działek - minimum 48 m, c) granice wydzielanych działek prostopadłe do drogi
4)	Zasady ochrony środowiska i przyrody:	ustalenia wg § 6 ust. 3
5)	Zasady ochrony dziedzictwa kulturowego:	ustalenia wg § 6 ust. 4
6)	Ustalenia w zakresie infrastruktury technicznej	utrzymuje się istniejące sieci i urządzenia infrastruktury technicznej, b) sieć wodociągowa : istniejąca i projektowana od Ø 32 do 100, c) sieć kanalizacyjna : projektowana od Ø 200 do 300, d) kanalizacja deszczowa : projektowana od Ø 150 do 300 , e) linia elektroenergetyczna : istniejąca i projektowane odcinki linii kablowej 15 kV, f) telekomunikacja: łączność telefoniczną projektowana rozdzielczą linią kablową ,
7)	Ustalenia komunikacyjne:	obsługa komunikacyjna z istniejącej drogi 01 KDW lub drogi istniejącej (poza obszarem planu)

4. Ustalenia dla terenu o symbolu 4 P,U		
1)	Przeznaczenie terenu:	Teren zabudowy produkcyjnej i usługowej ,
2)	Zagospodarowanie terenu	zabudowa obiektami kubaturowymi, w tym urządzenia technologicznymi, wysokość budynku do 2 kondygnacji, o wysokości do 16 m, konstrukcja murowana, garaże wbudowane lub dobudowane z dopuszczeniem wolnostojących do 1 kondygnacji, nawierzchnia utwardzona, w tym dojazdy wewnętrzne obrzeżnie z placami manewrowymi z dopuszczeniem parkowania pojazdów do 3,5t obsługujących obiekty zabudowy produkcyjnej i usługowej; urządzenie zieleni wysokiej / drzewostanu/ wzdłuż wschodniej granicy terenu / droga krajowa/ o szerokości minimum 4,0 m i wysokości minimum 2,5 m; powierzchnia zabudowy do 50% powierzchni działki,
3)	Zasady scalania i podziału nieruchomości:	minimalna wielkość wydzielanych działek - 5000 m <sup>2</sup> i maksymalnie do 3 działek, b) szerokość frontu działek - minimum 48 m, c) granice wydzielanych działek prostopadłe do drogi
4)	Zasady ochrony środowiska i przyrody:	ustalenia wg § 6 ust. 3
5)	Zasady ochrony dziedzictwa kulturowego:	ustalenia wg § 6 ust. 4
6)	Ustalenia w zakresie infrastruktury technicznej	utrzymuje się istniejące sieci i urządzenia infrastruktury technicznej, b) sieć wodociągowa : istniejąca i projektowana od Ø 32 do 100, c) sieć kanalizacyjna : projektowana od Ø 200 do 300, d) kanalizacja deszczowa : projektowana od Ø 150 do 300 , e) linia elektroenergetyczna : istniejąca i projektowane odcinki linii kablowej 15 kV, f) telekomunikacja: łączność telefoniczną projektowana rozdzielczą linią kablową ,
7)	Ustalenia komunikacyjne:	obsługa komunikacyjna z istniejącej drogi 01 KDW lub drogi istniejącej (poza obszarem planu)

5. Ustalenia dla terenu o symbolu 5 UH		
1)	Przeznaczenie terenu:	Teren zabudowy usługowej , z dopuszczeniem usług handlu .Realizacja zabudowy jest możliwa pod warunkiem , że droga kategorii krajowej S-3 /działka nr 332/ zostanie zmieniona na kategorię drogi gminnej.
2)	Zagospodarowanie terenu	a) zabudowa wolnostojąca lub szeregowa, b) wysokość budynku 1 kondygnacji, do 5 m, konstrukcja dowolna, c) garaże wbudowane lub dobudowane z dopuszczeniem wolnostojących do 1 kondygnacji z dachami jak na budynkach usługowych, d) dachy dwu lub wielospadowe spadowe o kącie nachylenia połaci głównej od 10° do 30°, pokryte materiałem imitującym dachówkę, e) ogrodzenia działki jednolite o wysokości nie przekraczającej 1,5 m, f) powierzchnia zabudowy do 50% powierzchni działki, g) udział powierzchni terenu biologicznie czynnego nie może być mniejszy niż 30% powierzchni działki, h) dojazdy wewnętrzne obrzeżnie z placami manewrowymi z dopuszczeniem parkowania pojazdów do 3,5t obsługujących obiekty handlowo-usługowe) linie zabudowy - według rysunku planu.
3)	Zasady scalania i podziału	minimalna wielkość wydzielanych działek - 200 m <sup>2</sup> i maksymalnie do 3 działek, b) szerokość frontu działek - minimum 28 m, c) granice wydzielanych działek prostopadłe do drogi

	nieruchomości:	
4)	Zasady ochrony środowiska i przyrody:	ustalenia wg § 6 ust. 3
5)	Zasady ochrony dziedzictwa kulturowego:	ustalenia wg § 6 ust. 4
6)	Ustalenia w zakresie infrastruktury technicznej	utrzymuje się istniejące sieci i urządzenia infrastruktury technicznej, b) sieć wodociągowa : istniejąca i projektowana od Ø 32 do 100, c) sieć kanalizacyjna : projektowana od Ø 200 do 300 , d) kanalizacja deszczowa : projektowana od Ø 150 do 300 , e) linia elektroenergetyczna : istniejąca i projektowane odcinki linii kablowej 15 kV, f) telekomunikacja: łączność telefoniczną projektowana rozdzielczą linią kablową ,
7)	Ustalenia komunikacyjne:	obsługa komunikacyjna z istniejącej drogi 01 KDW lub drogi istniejącej (poza obszarem planu)

6. Ustalenia dla terenu o symbolu 6 MN		
1)	Przeznaczenie terenu:	Istniejąca zabudowa mieszkalna z dopuszczeniem jej rozbudowy
2)	Kształtowanie zabudowy i zasady zagospodarowania terenu	a) zabudowa wolnostojąca , b) wysokość budynku 2 kondygnacje, do 9 m, konstrukcja murowana, c) garaże wbudowane lub dobudowane z dopuszczeniem wolnostojących do 1 kondygnacji z dachami jak na budynkach mieszkalnych, d) dachy dwu lub wielospadowe spadowe o kącie nachylenia połaci głównej od 30° do 40°, pokryte dachówką ceramiczną lub materiałem imitującym dachówkę, e) ogrodzenia działki jednolite o wysokości nie przekraczającej 1,5 m, f) powierzchnia zabudowy do 40% powierzchni działki, g) udział powierzchni terenu biologicznie czynnego nie może być mniejszy niż 40% powierzchni działki, h) linie zabudowy - według rysunku planu.
3)	Zasady scalania i podziału nieruchomości:	dopuszcza się scalenie działek , b) nie dopuszcza się podziału działek
4)	Zasady ochrony środowiska i przyrody:	ustalenia wg § 6 ust.3. pkt 1 i 2
5)	Zasady ochrony dziedzictwa kulturowego:	ustalenia wg § 6 ust.3 pkt.8
6)	Ustalenia komunikacyjne:	obsługa komunikacyjna z istniejącej drogi gminnej poza obszarem planu, obowiązuje zapewnienie miejsc do parkowania samochodów w ramach poszczególnych działek.
7)	Ustalenia dotyczące infrastruktury	zaopatrzenie w wodę, energię elektryczną i telekomunikację oraz odprowadzenie ścieków i wód opadowych w oparciu o sieci w istniejącej drodze gminnej poza obszarem planu.
8)	Ustalenia komunikacyjne:	obsługa komunikacyjna z istniejącej drogi (poza obszarem planu)

7. Ustalenia dla terenu o symbolu 7 P,U		
1)	Przeznaczenie terenu:	Teren zabudowy produkcyjnej i usługowej ,
2)	Zagospodarowanie terenu	a) zabudowa obiektami kubaturowymi, w tym urządzenia technologicznymi, b) wysokość budynku do 2 kondygnacje, o wysokości do 16 m, konstrukcja murowana, c) garaże wbudowane lub dobudowane z dopuszczeniem wolnostojących do 1 kondygnacji, d) nawierzchnia utwardzona, w tym dojazdy wewnętrzne obrzeżnie z placami manewrowymi z dopuszczeniem parkowania pojazdów do 3,5t obsługujących obiekty zabudowy produkcyjnej i usługowej) urządzenie zieleni wysokiej / drzewostanu/ wzdłuż wschodniej granicy terenu / droga krajowa/ o szerokości minimum 4,0 m i wysokości minimum 2,5 mf) powierzchnia zabudowy do 50% powierzchni działki,
3)	Zasady scalania i podziału nieruchomości:	minimalna wielkość wydzielanych działek - 3000 m2 i maksymalnie do 2 działek, b) szerokość frontu działek - minimum 48 m, c) granice wydzielanych działek prostopadłe do drogi
4)	Zasady ochrony środowiska i przyrody:	ustalenia wg § 6 ust. 3



5)	Zasady ochrony środowiska i przyrody:	ustalenia wg § 6 ust. 4
6)	Ustalenia dotyczące infrastruktury	a) utrzymuje się istniejące sieci i urządzenia infrastruktury technicznej, b) sieć wodociągowa : istniejąca i projektowana od Ø 32 do 100, c) sieć kanalizacyjna : projektowana od Ø 200 do 300 d) kanalizacja deszczowa : projektowana od Ø 150 do 300 , e) linia elektroenergetyczna : istniejąca i projektowane odcinki linii kablowej 15 kV, f) telekomunikacja: łączność telefoniczną projektowana rozdzielczą linią kablową ,
7)	Ustalenia komunikacyjne:	obsługa komunikacyjna z istniejącej drogi 01 KDW lub drogi istniejącej (poza obszarem planu)

1)	Przeznaczenie terenu:	Droga dojazdowa z włączeniem od drogi powiatowej, z dopuszczeniem włączenia do drogi dz. 36 po zmianie jej kategorii z drogi krajowej S-3 na drogę gminną
2)	Kształtowanie zabudowy I zasady zagospodarowania terenu	Zakaz zabudowy obiektami kubaturowymi,
3)	Zasady scalania i podziału nieruchomości:	nie dopuszcza się dokonywania podziału nieruchomości
4)	Zasady ochrony środowiska i przyrody:	ustalenia wg § 6 ust. 3. pkt. 1 i 2
5)	Zasady ochrony dziedzictwa kulturowego:	ustalenia wg § 6. ust. 3. pkt. 8
6)	Ustalenia komunikacyjne:	szerokość w liniach rozgraniczających drogi : 8,0 m
7)	Ustalenia dotyczące infrastruktury	sieć wody pitnej i p.poż. sieć energetyczna kablowa 0,4 kV, projektowana kanalizacja gminna,

9. Ustalenia dla terenu o symbolu 02 KDW		
1)	Przeznaczenie terenu:	Droga dojazdowa z włączeniem do drogi dz. 36 po zmianie jej kategorii z drogi krajowej S-3 na drogę gminną
2)	Kształtowanie zabudowy I zasady zagospodarowania terenu	Zakaz zabudowy obiektami kubaturowymi,
3)	Zasady scalania i podziału nieruchomości:	nie dopuszcza się dokonywania podziału nieruchomości
4)	Zasady ochrony środowiska i przyrody:	ustalenia wg § 6 ust. 3. pkt. 1 i 2
5)	Zasady ochrony dziedzictwa kulturowego:	ustalenia wg § 6. ust. 3. pkt. 8
6)	Ustalenia komunikacyjne:	szerokość w liniach rozgraniczających drogi : 8,0 m
7)	Ustalenia dotyczące infrastruktury	sieć wody pitnej i p.poż. sieć energetyczna kablowa 0,4 kV, projektowana kanalizacja gminna,

1)	Przeznaczenie terenu:	Droga lokalna z włączeniem od drogi powiatowej, z dopuszczeniem włączenia do drogi dz. 36 po zmianie jej kategorii z drogi krajowej S-3 na drogę gminną
2)	Kształtowanie zabudowy I zasady zagospodarowania terenu	Zakaz zabudowy obiektami kubaturowymi,
3)	Zasady scalania i podziału nieruchomości:	nie dopuszcza się dokonywania podziału nieruchomości
4)	Zasady ochrony środowiska i przyrody:	ustalenia wg § 6 ust. 3. pkt. 1 i 2
5)	Zasady ochrony dziedzictwa kulturowego:	ustalenia wg § 6. ust. 3. pkt. 8
6)	Ustalenia komunikacyjne:	szerokość w liniach rozgraniczających drogi : 8,0 m
7)	Ustalenia dotyczące infrastruktury	sieć wody pitnej i p.poż. sieć energetyczna kablowa 0,4 kV, projektowana kanalizacja gminna,

**Rozdział 4****Ustalenia końcowe**

**§ 8.** W granicach niniejszego planu na cele nierolnicze i nieleśne za zgodą Rady Gminy, przeznaczają się łącznie 22,6593 ha gruntów rolnych, w tym klasy RIVa - 3,5503 ha, klasy RIVb - 12,0854 ha, klasy RV - 4,9071, klasy RVI - 2,1165 ha.

**§ 9.** W zakresie określenia stawki procentowej opłaty z tytułu wzrostu wartości nieruchomości w następstwie uchwalenia planu (zgodnie z art. 36 ust. 4 ustawy z dnia 27 marca 2003 r. o planowaniu i zagospodarowaniu przestrzennym) ustala się jednorazową opłatę za wzrost wartości nieruchomości w wysokości 30% dla obszarów elementarnych oznaczonych symbolami: U; P; dla pozostałych terenów ustala się jednorazową opłatę za wzrost wartości nieruchomości w wysokości 0%.

**§ 10.** Wykonanie uchwały powierza się Wójtowi Gminy Nowogródek Pomorski.

**§ 11.** Uchwała wchodzi w życie po upływie 30 dni od dnia ogłoszenia w Dzienniku Urzędowym Województwa Zachodniopomorskiego i podlega ogłoszeniu na stronie internetowej Urzędu Gminy Nowogródek Pomorski.

Przewodniczący Rady Gminy

**Dariusz Piątek**

**Załącznik nr 1**  
do uchwały Nr XXXVIII/264/2010  
Rady Gminy Nowogródek Pomorski  
z dnia 9 listopada 2010 r.

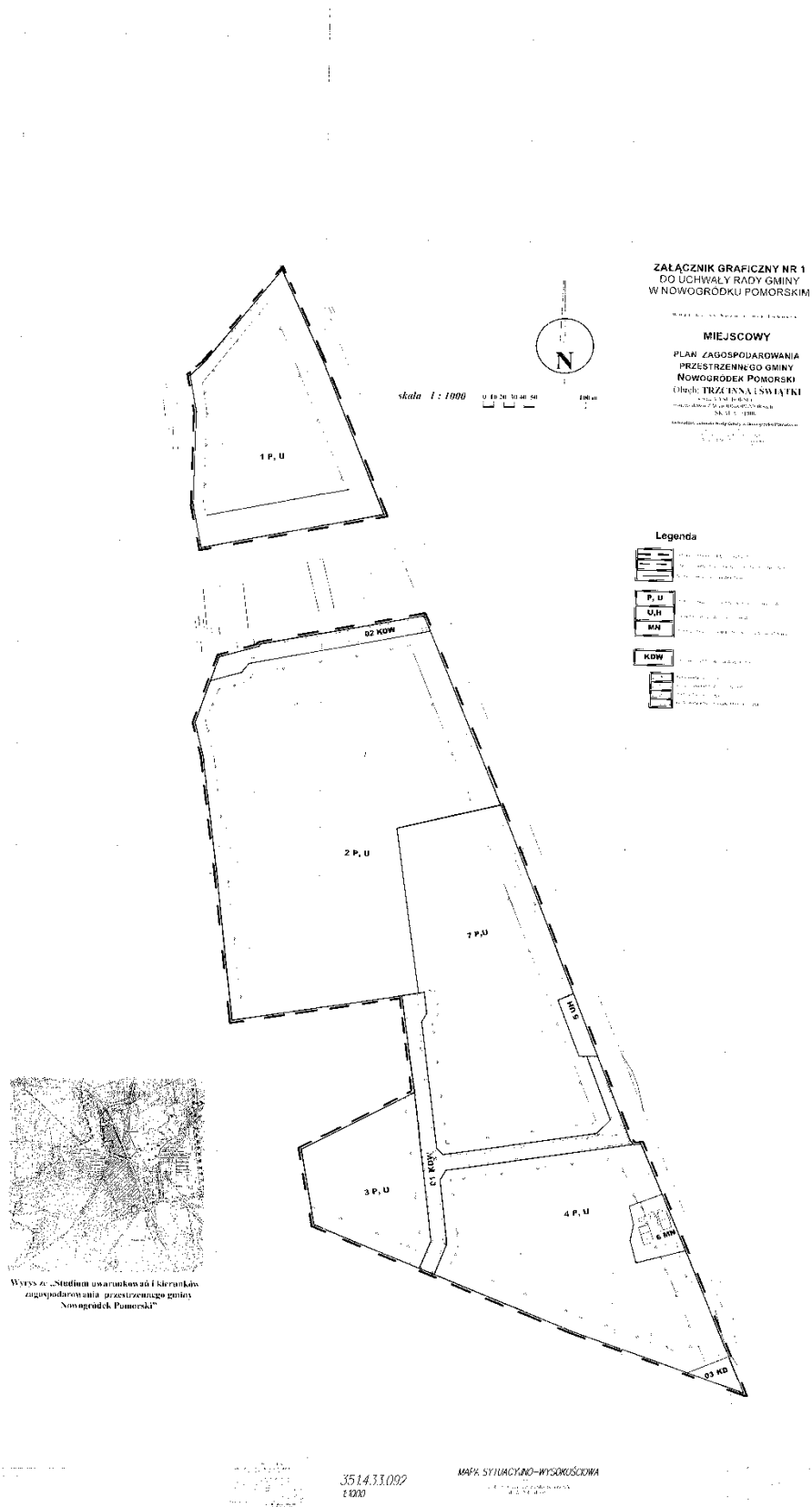

**Załącznik nr 2**  
do uchwały Nr XXXVIII/264/2010  
Rady Gminy Nowogródek Pomorski  
z dnia 9 listopada 2010 r.

**Wyrys ze studium uwarunkowań i kierunków zagospodarowania przestrzennego  
Gminy Nowogródek Pomorski**

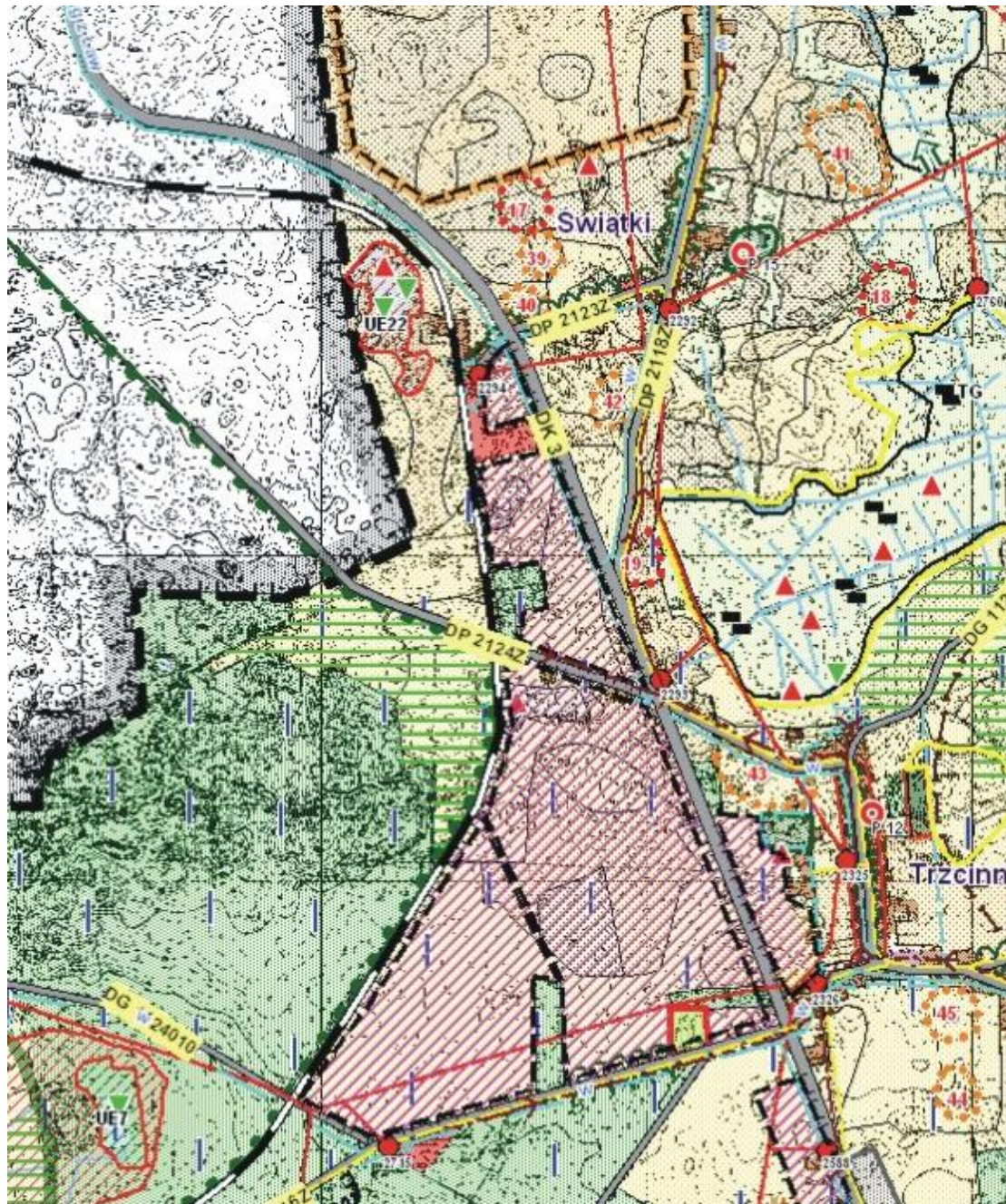

**STREFY DZIAŁALNOŚCI GOSPDARCEJ**



Strefa produkcyjno-usługowa

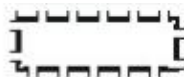

Tereny, dla których należy opracować miejscowe plany zagospodarowania przestrzennego wymagające zmiany przeznaczenia gruntów rolnych i leśnych na cele nierolne i nieleśne

**Załącznik nr 3**

do uchwały Nr XXXVIII/264/2010  
Rady Gminy Nowogródek Pomorski  
z dnia 9 listopada 2010 r.

**ROZSTRZYGNIECIE O SPOSOBIE ROZPATRZENIA UWAG WNIESIONYCH DO PROJEKTU MPZP  
GMINY NOWOGRÓDEK POMORSKI**

Zgodnie z art. 20 ust. 1 ustawy z dnia 27 marca 2003 r. o planowaniu i zagospodarowaniu przestrzennym (Dz. U. Nr 80, poz. 717 ze zm.) Rada Gminy Nowogródek Pomorski rozstrzyga o uwagach wniesionych w trakcie wyłożenia projektu MPZP Gminy w Nowogródku Pomorskim, w obrębie części miejscowości Trzcinna i Świątki, w terminie 14 dni po okresie wyłożenia

W okresie wyłożenia oraz terminie 14 dni po wyłożeniu projektu planu nie wniesiono uwag.

**Załącznik nr 4**

do uchwały Nr XXXVIII/264/2010  
Rady Gminy Nowogródek Pomorski  
z dnia 9 listopada 2010 r.

**ROZSTRZYGNIECIE O SPOSOBIE REALIZACJI ZAPISANYCH W PLANIE INWESTYCJI  
Z ZAKRESU INFRASTRUKTURY TECHNICZNEJ NALEŻĄCYCH DO ZADAŃ WŁASNYCH GMINY  
ORAZ ZASADY ICH FINANSOWANIA**

1. Inwestycje z zakresu infrastruktury technicznej należące do zadań własnych gminy na obszarze objętym ustaleniami planu związane są z realizacją wodociągu i kanalizacji sanitarnej, realizacją ulic.
2. W zakresie realizacji zaopatrzenia w wodę przewiduje się:
  - a) modernizację istniejących sieci i urządzeń wodociągowych
3. W zakresie realizacji kanalizacji sanitarnej przewiduje się:
  - a) budowę sieci kanalizacyjnej w ramach realizacji sieci kanalizacji sanitarnej, grawitacyjnej z przyłaczami, w części miejscowości Trzcinna i Świątki,
  - b) rozbudowę i modernizację istniejących sieci i urządzeń kanalizacyjnych.Powyższe sieci zaopatrzenia w wodę i kanalizacji sanitarnej będą prowadzone w liniach rozgraniczających dróg.
4. W zakresie inwestycji drogowych przewiduje się:
  - a) modernizację istniejących dróg dojazdowych,
  - b) budowę dróg serwisowych-dojazdowych do wież,
5. W zakresie inwestycji elektroenergetycznych przewiduje się:
  - a) modernizację istniejących sieci i urządzeń na podstawie zbilansowanych potrzeb
6. Powyższe zadania finansowane będą częściowo ze środków pozabudżetowych uzyskiwanych z różnych źródeł (fundusze unijne i inne, w tym środki prywatnych inwestorów) przy udziale środków własnych gminy, zgodnie z obowiązującymi w tej mierze przepisami o finansach publicznych.

**863**

**UCHWAŁA NR III/16/11  
RADY GMINY NOWOGRÓDEK POMORSKI**

**z dnia 23 lutego 2011 r.**

**w sprawie uchwalenia budżetu Gminy Nowogródek Pomorski na rok 2011.**

Na podstawie art. 18 ust. 2 pkt 4 ustawy z dnia 8 marca 1990 r. o samorządzie gminnym (Dz. U. z 2001 r. Nr 142, poz. 1591, zmiany z 2002 r. Nr 23, poz. 220, Nr 62, poz. 558, Nr 113, poz. 984, Nr 153, poz. 1271, Nr 214, poz. 1806; z 2003 r. Nr 80, poz. 717, Nr 162, poz. 1568; z 2004 r. Nr 102, poz. 1055, Nr 116, poz. 1203, Nr 214, poz. 1806; z 2005 r. Nr 172, poz. 1441, Nr 175, poz. 1457; z 2006 r. Nr 17, poz. 128, Nr 181, poz. 1337; z 2007 r. Nr 48, poz. 327, Nr 138, poz. 974, Nr 173, poz. 1218; z 2008 r. Nr 180, poz. 1111, Nr 223, poz. 1458; z 2009 r. Nr 52, poz. 420) Rada Gminy uchwala, co następuje:

§ 1. Ustala się dochody budżetu (Załącznik Nr 1) w wysokości - 10.560.939 zł, z tego:

- 1) dochody bieżące - 9.046.134 zł,
- 2) dochody majątkowe - 1.514.805 zł.

§ 2. Ustala się wydatki budżetu (Załącznik Nr 2) w wysokości - 18.420.026 zł, z tego:

- 1) wydatki bieżące - 10.063.026 zł,
- 2) wydatki majątkowe - 8.357.000 zł.

§ 3. Ustala się planowany deficyt budżetu w wysokości - 7.859.087 zł, który zostanie pokryty przychodami pochodzącymi z:

- 1) zaciąganych kredytów - 6.300.000 zł,
- 2) nadwyżki budżetowej z lat ubiegłych - 1.559.087 zł,

§ 4. Ustala się przychody i rozchody budżetu (Załącznik Nr 3) w wysokości:

- 1) przychody - 7.887.167 zł,
- 2) rozchody - 28.080 zł.

§ 5. W budżecie tworzy się rezerwy:

- 1) ogólną w wysokości - 90.000 zł,
- 2) 2) celowe w wysokości - 27.500 zł, z przeznaczeniem na:
  - a) a. realizację zadań z zakresu zarządzania kryzysowego - 27.500 zł,

§ 6. Dochody i wydatki związane z realizacją:

- 1) zadań z zakresu administracji rządowej i innych zleconych jednostce samorządu terytorialnego odrębnymi ustawami, zgodnie z załącznikiem Nr 4,

§ 7. 1. Ustala się wydatki jednostek pomocniczych (załącznik Nr 5) w wysokości - 140.299 zł, z tego:

- 1) w ramach funduszu sołeckiego - 140.299 zł,

§ 8. 1. Ustala się dochody w wysokości - 55.000 zł, z tytułu wydawania zezwoleń na sprzedaż napojów alkoholowych.

2. Ustala się wydatki w wysokości - 45.000 zł, na realizację zadań określonych w gminnym programie profilaktyki i rozwiązywania problemów alkoholowych.

3. Ustala się wydatki w wysokości - 10.000 zł, na realizację zadań określonych w gminnym programie przeciwdziałania narkomanii.

§ 9. Ustala się limity wydatków na wieloletnie programy: 1) inwestycyjne w latach 2011-2013 (Załącznik Nr 6) w wysokości - 8.357.000 zł,

§ 10. Upoważnia się Wójta Gminy do zaciągania zobowiązań na finansowanie wydatków na wieloletnie programy:

- 1) inwestycyjne w latach 2010-2012 ujęte w załączniku Nr 6 do uchwały,
- 2) realizowane ze środków pochodzących z budżetu Unii Europejskiej, niepodlegających zwrotowi środków z pomocy udzielanej przez państwa członkowskie (EFTA) oraz innych środków pochodzących ze źródeł zagranicznych ujętych w załączniku Nr 7 do uchwały.

§ 11. Ustala się limity zobowiązań z tytułu zaciąganych kredytów i pożyczek oraz emitowanych papierów wartościowych na:

- 1) pokrycie występującego w ciągu roku przejściowego deficytu budżetu jednostki samorządu terytorialnego, do kwoty
- 2) finansowanie planowanego deficytu budżetu jednostki samorządu terytorialnego, do kwoty
- 3) spłatę wcześniej zaciągniętych zobowiązań z tytułu kredytów, do kwoty - 28.080 zł,
- 4) wyprzedzające finansowanie działań finansowanych ze środków pochodzących z budżetu Unii Europejskiej, do kwoty - 8.357.000 zł.

§ 12. 1. Upoważnia się Wójta Gminy do zaciągania kredytów i pożyczek oraz emitowania papierów wartościowych, o których mowa w § 12 pkt 1, do wysokości w nim określonej.

2. Upoważnia się Wójta Gminy do udzielania poręczeń do kwoty - 200.000 zł.

**§ 13.** Ustala się dotacje:

- 1) dla jednostek sektora finansów publicznych:
  - a) podmiotowe (Załącznik Nr 7) w wysokości - 382.000 zł,
  - b) celowe na pomoc innym j.s.t. (Załącznik Nr 8) w wysokości - 110.000 zł,

**§ 14.** Określa się plan dochodów i wydatków rachunku dochodów jednostek budżetowych prowadzących działalność określoną w ustawie o systemie oświaty dla Zespołu Placówek Oświatowych w KarSKU w wysokości:

- plan dochodów - 28.100,00
- plan wydatków - 28.100,00 zgodnie z załącznikiem Nr 9.

**§ 15.** Upoważnia się Wójta Gminy do:

- 1) dokonywania zmian w planie wydatków:
  - a) na wynagrodzenia,
  - b) majątkowych, z wyłączeniem przeniesień wydatków między działami,
- 2) przekazania niektórych uprawnień do dokonywania przeniesień planowanych wydatków innym jednostkom organizacyjnym Gminy;
- 3) zaciągania zobowiązań z tytułu umów, których realizacja w roku następnym jest niezbędna dla zapewnienia ciągłości działania jednostki i termin zapłaty upływa w roku następnym;
- 4) przekazania uprawnień innym jednostkom organizacyjnym jednostki samorządu terytorialnego do zaciągania zobowiązań z tytułu umów, których realizacja w roku następnym jest niezbędna dla zapewnienia ciągłości działania jednostki i termin zapłaty upływa w roku następnym.

**§ 16.** Uchwała wchodzi w życie z dniem podjęcia z mocą obowiązującą od 1 stycznia 2011 r. i podlega ogłoszeniu w Dzienniku Urzędowym Województwa Zachodniopomorskiego oraz na tablicy ogłoszeń Urzędu Gminy.

Przewodniczący Rady Gminy

**Robert Rzeźnicki**

Załącznik Nr 1 do  
Uchwały Nr III/16/11  
Rady Gminy  
Nowogródek  
Pomorski

**DOCHODY BUDŻETU  
GMINY NOWOGRÓDEK POMORSKI  
W ROKU 2011**

				w złotych		
Dział	Rozdz.	§	Źródła dochodów	Ogółem	w tym:	
				Plan ogółem na 2011r.	Dochody bieżące	Dochody majątkowe
<b>010</b>			<b>ROLNICTWO I ŁOWIECTWO</b>	<b>0</b>	<b>0</b>	<b>-</b>
<b>600</b>			<b>Transport i łączność</b>	<b>60 000</b>	<b>0</b>	<b>60 000</b>
	<b>60016</b>		<b>Drogi publiczne gminne</b>	<b>60 000</b>	<b>0</b>	<b>60 000</b>
		6300	wpływy z tytułu pomocy finansowej udzielanej między jednostkami samorządu terytorialnego na dofinansowanie własnych zadań inwestycyjnych i zakupów inwestycyjnych	60 000		60 000
<b>630</b>			<b>Turystyka</b>	<b>0</b>	<b>0</b>	<b>0</b>
<b>700</b>			<b>GOSPODARKA MIESZKANIOWA</b>	<b>204 000</b>	<b>84 000</b>	<b>120 000</b>
	<b>70005</b>		<b>Gospodarka gruntami i nieruchomościami</b>	<b>204 000</b>	<b>84 000</b>	<b>120 000</b>
		0470	wpływy z opłat za zarząd, użytkowanie i użytkowanie wieczyste nieruchomości	11 000	11 000	
		0750	dochody z najmu i dzierżawy składników majątkowych Skarbu Państwa, jednostek samorządu terytorialnego lub innych jednostek zaliczanych do sektora finansów publicznych oraz innych umów o podobnym charakterze	71 000	71 000	
		0870	wpływy ze sprzedaży składników majątkowych	120 000	0	120 000
		0920	pozostałe odsetki od zaległości	2 000	2 000	
<b>710</b>			<b>DZIAŁALNOŚĆ USŁUGOWA</b>	<b>15 000</b>	<b>15 000</b>	<b>-</b>
	<b>71035</b>		<b>Cmentarze</b>	<b>15 000</b>	<b>15 000</b>	<b>-</b>
		0830	wpływy z usług	15 000	15 000	
<b>750</b>			<b>ADMINISTRACJA PUBLICZNA</b>	<b>129 900</b>	<b>67 900</b>	<b>62 000</b>
	<b>75011</b>		<b>Urzędy wojewódzkie</b>	<b>47 700</b>	<b>47 700</b>	<b>-</b>
		2010	dotacje celowe otrzymane z budżetu państwa na realizację zadań bieżących z zakresu administracji rządowej zleconej gminie ustawami	47 700	47 700	
	<b>75023</b>		<b>Urzędy gmin (miast i miast na prawach powiatu)</b>	<b>82 200</b>	<b>20 200</b>	<b>62 000</b>
		0570	grzywny, mandaty i inne kary pieniężne od osób fizycznych	200	200	
		0690	wpływy z różnych opłat	10 000	10 000	
		0830	wpływy z usług	10 000	10 000	
		6207	Dotacje celowe w ramach programów finansowanych z udziałem środków europejskich oraz środków, o których mowa w art. 5 ust. 1 pkt 3 oraz ust. 3 pkt 5 i 6 ustawy, lub płatności w ramach budżetu środków europejskich	62 000		62 000
				<b>0</b>	<b>0</b>	
<b>751</b>			<b>URZĘDY NACZELNYCH ORGANÓW WŁADZY PAŃSTWOWEJ KONTROLI I OCHRONY PRAWA ORAZ SĄDOWNICTWA</b>	<b>540</b>	<b>540</b>	<b>-</b>
	<b>75101</b>		<b>Urzędy naczelnych organów władzy państwowej, kontroli i ochrony prawa</b>	<b>540</b>	<b>540</b>	<b>-</b>
		2010	dotacje celowe otrzymane z budżetu państwa na realizację zadań bieżących z zakresu administracji rządowej zleconej gminie ustawami	540	540	
<b>756</b>			<b>DOCHODY OD OSÓB PRAWNYCH OSÓB FIZYCZNYCH I OD INNYCH JEDNOSTEK NIE POSIADAJĄCYCH OSOBOWOŚCI PRAWNEJ ORAZ WYDATKI ZWIĄZANE Z ICH POBOREM</b>	<b>2 961 446</b>	<b>2 961 446</b>	<b>-</b>
	<b>75615</b>		<b>Wpływy z podatku rolnego, podatku leśnego, podatku od czynności cywilnoprawnych, podatków i opłat lokalnych od osób prawnych i innych jednostek organizacyjnych</b>	<b>744 000</b>	<b>744 000</b>	<b>-</b>
		0310	podatek od nieruchomości	442 000	442 000	
		0320	podatek rolny	26 000	26 000	
		0330	podatek leśny	134 000	134 000	
		0500	podatek od czynności cywilnoprawnych	140 000	140 000	
		0910	odsetki od nieterminowych wpłat z tytułu podatków i opłat	2 000	2 000	



		<b>Wpływy z podatku rolnego, podatku leśnego, podatku od spadków i darowizn, podatku od czynności cywilnoprawnych oraz podatków i opłat lokalnych od osób fizycznych</b>	<b>1 156 200</b>	<b>1 156 200</b>	<b>-</b>
	0310	podatek od nieruchomości	656 000	656 000	
	0320	podatek rolny	354 000	354 000	
	0330	podatek leśny	2 000	2 000	
	0340	podatek od środków transportowych	80 000	80 000	
	0360	podatek od spadków i darowizn	2 000	2 000	
	0430	wpływy z opłaty targowej	200	200	
	0500	podatek od czynności cywilnoprawnych	47 000	47 000	
	0910	odsetki od nieterminowych wpłat z tytułu podatków i opłat	15 000	15 000	
		<b>Wpływy z innych opłat stanowiących dochody j.s.t. na podstawie ustaw</b>	<b>63 000</b>	<b>63 000</b>	<b>-</b>
	0410	opłata skarbową	8 000	8 000	
	0480	wpływy z opłat za zezwolenia na sprzedaż napojów alkoholowych	55 000	55 000	
		<b>Udziały gmin w podatkach stanowiących dochód budżetu państwa</b>	<b>998 246</b>	<b>998 246</b>	<b>-</b>
	0010	podatek dochodowy od osób fizycznych	858 246	858 246	
	0020	podatek dochodowy od osób prawnych	140 000	140 000	
<b>758</b>		<b>RÓŻNE ROZLICZENIA</b>	<b>3 797 248</b>	<b>3 797 248</b>	<b>-</b>
	<b>75801</b>	<b>Część oświatowa subwencji ogólnej dla j.s.t.</b>	<b>3 106 701</b>	<b>3 106 701</b>	
	2920	Subwencja ogólna z budżetu państwa	3 106 701	3 106 701	
	<b>75807</b>	<b>Część wyrównawcza subwencji ogólnej dla gmin</b>	<b>645 547</b>	<b>645 547</b>	
	2920	Subwencja ogólna z budżetu państwa	645 547	645 547	
	<b>75814</b>	<b>Różne rozliczenia finansowe</b>	<b>45 000</b>	<b>45 000</b>	
	0920	Pozostałe odsetki	45 000	45 000	
			<b>0</b>	<b>0</b>	<b>0</b>
<b>801</b>		<b>OSWIATA I WYCHOWANIE</b>	<b>291 000</b>	<b>50 000</b>	<b>241 000</b>
	<b>80101</b>	<b>Szkoły Podstawowe</b>	<b>281 000</b>	<b>40 000</b>	<b>241 000</b>
	6207	Dotacje celowe w ramach programów finansowanych z udziałem środków europejskich oraz środków, o których mowa w art. 5 ust. 1 pkt 3 oraz ust. 3 pkt 5 i 6 ustawy, lub płatności w ramach budżetu środków europejskich	241 000	0	241 000
	0970	wpływy z różnych dochodów	40 000	40 000	
	<b>80110</b>	<b>Gimnazja</b>	<b>10 000</b>	<b>10 000</b>	<b>-</b>
	0970	wpływy z różnych dochodów	10 000	10 000	
			<b>0</b>	<b>0</b>	<b>-</b>
<b>852</b>		<b>POMOC SPOŁECZNA</b>	<b>1 702 000</b>	<b>1 702 000</b>	<b>0</b>
	<b>85212</b>	<b>Świadczenia rodzinne, zaliczka alimentacyjna oraz składki na ubezpieczenia emerytalne i rentowe z ubezpieczenia społecznego</b>	<b>1 466 000</b>	<b>1 466 000</b>	
	2010	dotacje celowe otrzymane z budżetu państwa na realizację zadań bieżących z zakresu administracji rządowej zleconej gminie ustawami	1 438 000	1 438 000	
	2360	dochody jednostek samorządu terytorialnego związane z realizacją zadań z zakresu administracji rządowej oraz innych zadań zleconych ustawami	28 000	28 000	
	<b>85213</b>	<b>Składki na ubezpieczenie zdrowotne opłacane za osoby pobierające niektóre świadczenia z pomocy społecznej, niektóre świadczenia rodzinne oraz osoby uczestniczące w zajęciach integracji społecznej</b>	<b>12 000</b>	<b>12 000</b>	<b>-</b>
	2010	dotacje celowe otrzymane z budżetu państwa na realizację zadań bieżących z zakresu administracji rządowej zleconej gminie ustawami	8 000	8 000	
	2030	dotacje celowe otrzymane z budżetu państwa na realizację własnych zadań bieżących gmin (związków gmin)	4 000	4 000	
	<b>85214</b>	<b>Zasiłki i pomoc w naturze oraz składki na ubezpieczenia emerytalne i rentowe</b>	<b>60 000</b>	<b>60 000</b>	<b>-</b>
	2030	Dotacje celowe otrzymane z budżetu państwa na realizację własnych zadań bieżących gmin (związków gmin)	60 000	60 000	
	<b>85216</b>	<b>Zasiłki stałe</b>	<b>46 000</b>	<b>46 000</b>	<b>-</b>
	2030	Dotacje celowe otrzymane z budżetu państwa na realizację własnych zadań bieżących gmin (związków gmin)	46 000	46 000	
	<b>85219</b>	<b>Ośrodki pomocy społecznej</b>	<b>71 000</b>	<b>71 000</b>	
	2030	Dotacje celowe otrzymane z budżetu państwa na realizację własnych zadań bieżących gmin (związków gmin)	71 000	71 000	
	<b>85228</b>	<b>Usługi opiekuńcze i specjalistyczne usługi opiekuńcze</b>	<b>4 000</b>	<b>4 000</b>	
	0830	Wpływy z usług	4 000	4 000	

	85295		Pozostała działalność (dotacja na dożywanie)	43 000	43 000	
		2030	Dotacje celowe otrzymane z budżetu państwa na realizację własnych zadań bieżących gmin (związków gmin)	43 000	43 000	
853			<b>POZOSTAŁE DZIAŁANIA W ZAKRESIE POLITYKI SPOŁECZNEJ</b>	<b>0</b>	<b>0</b>	<b>0</b>
854			<b>EDUKACYJNA OPIEKA WYCHOWAWCZA</b>	<b>0</b>	<b>0</b>	<b>0</b>
900			<b>GOSPODARKA KOMUNALNA I OCHRONA ŚRODOWISKA</b>	<b>368 000</b>	<b>368 000</b>	<b>-</b>
	90019		Wpływy i wydatki związane z gromadzeniem środków z opłat i kar za korzystanie ze środowiska	10 000	10 000	
		0970	Wpływy z różnych dochodów	10 000	10 000	
	90095		Pozostała działalność	8 000	8 000	0
		0830	wpływy z usług	8 000	8 000	
	90017		Zakład Usług Komunalnych	350 000	350 000	
		0830	wpływy z usług	350 000	350 000	
921			<b>KULTURA I OCHRONA DZIEDZICTWA NARODOWEGO</b>	<b>831 805</b>	<b>0</b>	<b>831 805</b>
	92109		<b>Domy i ośrodki kultury, świetlice i kluby</b>	<b>721 805</b>	<b>0</b>	<b>721 805</b>
		6207	Dotacje celowe w ramach programów finansowanych z udziałem środków europejskich oraz środków, o których mowa w art. 5 ust. 1 pkt 3 oraz ust. 3 pkt 5 i 6 ustawy, lub płatności w ramach budżetu środków europejskich	721 805		721 805
	92195		Pozostała działalność	110 000	0	110 000
		6207	Dotacje celowe w ramach programów finansowanych z udziałem środków europejskich oraz środków, o których mowa w art. 5 ust. 1 pkt 3 oraz ust. 3 pkt 5 i 6 ustawy, lub płatności w ramach budżetu środków europejskich	110 000		110 000
926			<b>KULTURA FIZYCZNA I SPORT</b>	<b>200 000</b>	<b>0</b>	<b>200 000</b>
	92601		<b>Obiekty sportowe</b>	<b>200 000</b>	<b>0</b>	<b>200 000</b>
		6207	Dotacje celowe w ramach programów finansowanych z udziałem środków europejskich oraz środków, o których mowa w art. 5 ust. 1 pkt 3 oraz ust. 3 pkt 5 i 6 ustawy, lub płatności w ramach budżetu środków europejskich	200 000		200 000
			<b>DOCHODY OGÓLEM</b>	<b>10 560 939</b>	<b>9 046 134</b>	<b>1 514 805</b>





Załącznik Nr 3 do Uchwały Nr III/16/11  
Rady Gmni Nowogródek Pomorski

**Przychody i rozchody budżetu Gminy  
Nowogródek Pomorski w 2011r.**

w złotych

L.p.	Treść		Klasyfikacja §	Kwota 2011r.
<b>1.</b>	<b>Przychody ogółem</b>			<b>7 887 167</b>
2.	Kredyty		952	6 300 000
3.	Nadwyżka z lat ubiegłych		957	1 587 167
<b>4.</b>	<b>Rozchody ogółem</b>			<b>28 080</b>
5.	Splata kredytów		992	28 080

Załącznik Nr 4  
do uchwały Nr III/16/11  
Rady Gminy Nowogrodek  
Pomorski  
...

**Dochody i wydatki  
budżetu Gminy Nowogrodek Pomorski  
związane z realizacją zadań z zakresu administracji rządowej i innych zadań zleconych odrębnymi ustawami  
w 2011 r.**

Dział	Rozdział*	§**	Dotacje ogółem	Wydatki ogółem (6+12)	Wydatki bieżące	z tego:					Wydatki na programy finansowane z udziałem środków pochodzących z budżetu Unii	Wydatki majątkowe	
						Wynagrodze nia i składki od nich naliczane	Wydatki związane z realizacją zadań statutowych	Dotacje na zadania bieżące	Świadczenia na rzecz osób fizycznych	11			12
750			47200	47200	47200	0	0	0	0	0	0	0	
	75023		47200	47200	47200	0	0	0	0	0	0	0	
		2010	47200										
		4010		39400									
		4110		6900									
		4120		900									
751			540	540	540	0	540	0	0	0	0	0	
	75101		540	540	540	0	540	0	0	0	0	0	
		2010	540	0	0	0	0	0	0	0	0	0	
		4210		270									
		4300		270									
852			1446000	1446000	1446000	31600	8100	0	1406300	0	0	0	
	85212		1438000	1438000	1438000	31600	8100	0	1398300	0	0	0	
		2010	1438000	0	0								
		3110		1398300					1398300				
		4010		24000									
		4040		2000									
		4110		5000									
		4120		600									
		4210		4100					4100				
		4300		3500					3500				
		4410		500					500				
	85213		8000	8000	8000	0	0	0	8000	0	0	0	
		2010	8000	0	0	0	0	0	8000	0	0	0	
		4130		8000					8000				
	<b>Ogółem</b>		<b>1493740</b>	<b>1493740</b>	<b>1493740</b>	<b>78800</b>	<b>8640</b>	<b>0</b>	<b>1406300</b>	<b>0</b>	<b>0</b>	<b>0</b>	

w złotych

Załącznik Nr 5  
do uchwały Nr III/16/11  
Rady Gminy  
Nowogródek Pomorski

**Wydatki jednostek pomocniczych  
w ramach budżetu budżetu Gminy Nowogródek Pomorski  
w 2011 r.**

*w złotych*

Dział	Rozdział	§*	Jednostka pomocnicza	Plan wydatków ogółem na 2011 r.	z tego:	
					Fundusz sołecki	Pozostałe wydatki
1	2	3	4	5	6	7
<b>010</b>				<b>2 000</b>	<b>2 000</b>	-
	01095			2 000	2 000	-
		4300	Sołectwo Rokitno	2 000	2 000	-
<b>754</b>				<b>5 000</b>	<b>5 000</b>	-
	75412			5 000	5 000	-
		4210	Sołectwo Karsko	5 000	5 000	-
<b>801</b>				<b>14 687</b>	<b>14 687</b>	-
	80101			14 687	14 687	-
		4210	Sołectwo Nowogródek Pomorski	14 687	14 687	-
<b>900</b>				<b>13 641</b>	<b>13 641</b>	-
	90015			2 000	2 000	-
		4300	Sołectwo Trzcinna	2 000	2 000	-
	90095			11 641	11 641	-
		4210	Sołectwo Golin	6 141	6 141	-
		6060	Sołectwo Trzcinna	5 500	5 500	-
<b>921</b>				<b>77 962</b>	<b>77 962</b>	-
	92109			16 535	16 535	-
		4210	Sołectwo Nowogródek Pomorski	3 000	3 000	-
		4210	Sołectwo Sumiak	6 835	6 835	-
		4210	Sołectwo Świątki	5 500	5 500	-
		4210	Sołectwo Trzcinna	1 200	1 200	-
	92195			61 427	61 427	-
		6050	Sołectwo Giżyn	15 151	15 151	-
		4210	Sołectwo Golin	794	794	-
		4210	Sołectwo Karsko	2 784	2 784	-
		4210	Sołectwo Kinice	12 390	12 390	-
		4210	Sołectwo Nowogródek Pomorski	3 000	3 000	-
		4210	Sołectwo Parzeńsko	8 464	8 464	-
		4210	Sołectwo Rokitno	4 821	4 821	-
		4210	Sołectwo Sumiak	1 490	1 490	-
		4210	Sołectwo Świątki	3 490	3 490	-
		4210	Sołectwo Trzcinna	9 043	9 043	-
<b>926</b>				<b>27 009</b>	<b>27 009</b>	-
	92695			27 009	27 009	-
		4210	Sołectwo Giżyn	2 000	2 000	-
		4210	Sołectwo Golin	1 000	1 000	-
		4210	Sołectwo Karsko	20 059	20 059	-
		4210	Sołectwo Świątki	950	950	-
		4210	Sołectwo Trzcinna	3 000	3 000	-
<b>Ogółem:</b>				<b>140 299</b>	<b>140 299</b>	-

Załącznik Nr 6  
do uchwały Nr III/16/11  
 Rady Gminy  
 Nowogródek Pomorski

**Limity wydatków  
Gminy Nowogródek Pomorski  
na wieloletnie programy inwestycyjne realizowane w latach 2011 i kolejnych**

Lp.	Dział	Rozdz.	§*	Nazwa zadania inwestycyjnego	Jednostka organizacyjna realizująca program lub koordynująca wykonanie programu	Okres realizacji	Łączne nakłady finansowe (w zł)	Planowane wydatki			w złotych
								2011 r.	2012r.	2013 r.	
1	2	3	4	5	6	7	8	9	10	11	12
1	600	60014	6300	Dofinansowanie budowy drogi powiatowej Nowogródek - Lubianka	Starostwo Powiatowe	2010-2012	-	-	0	0	
2		60014	6300	Projektowanie budowy chodników przy drogach powiatowych we wsi Świętki i Nowogródek Pomorski, ul. Barłinecka	Starostwo Powiatowe	2010-2011	110 000	110 000	0		
3	600	60016	6050	Budowa drogi we wsi Parzeńsko	Urząd Gminy Nowogródek Pomorski	2011-2012	20 000	20 000			
4		60016	6050	Budowa chodnika w Kinicach	Jw.	2011	80 000	80 000			
5		60016	6050	Przebudowa drogi dojazdowej do gruntów rolnych Chocień - kierunek Ławy		2011	480 000	480 000	-		
		60016		Odwodnienie ul. Bocznej w Nowogrodzku Pomorskim		2011	150 000	150 000			
	750	75023		Termomodernizacja budynku Urzędu Gminy		2011	200 000	200 000			
6	801	80101	6050	Termomodernizacja Szkoły Podstawowej w Karsku	Jw.	2009-2011	650 000	650 000			
7	630	63095	6050	Pomost w Karsku wraz z zagospodarowaniem terenu	Jw.	2011-2012	500 000	10 000	490 000		
8	900	90095	6050	Budowa systemu kanalizacji oraz sieci wodociągowej w Gminie Nowogródek Pomorski	Jw.	2008-2014	9 000 000	3 000 000	5 000 000	1 000 000	-
9		90095	6050	Budowa - Ośrodek Zdrowia, Przedszkole i Biblioteka w Karsku	Jw.	2010-2012	1 000 000	1 000 000	-		



10						Jw.					-					
11		90095 90095		6050 6060							-					
		921 92109	921				Termomodernizacja Świątlicy wiejskiej w Nowogrodku Pomorskim		2012		200 000					
12		92109	921	6050		Jw.	Remont świątlicy wiejskiej wraz z wyposażeniem w Świątkach		2009-2011		300 000					
13		92109		6050		Jw.	Adaptacja remini OSP na potrzeby kulturalne wraz z zagospodarowaniem terenu przyległego w miejscowości Trzcinnia		2009-2011		1 350 000					
		92195		6050			Budowa placu zabaw i siłowni w KarSKU				192 000					
14		92195		6050		Jw.	Plac zabaw - Rataje, Rokitno, Giżyn		2011-2012		40 000					
		92601	926	6050			Wykonanie boiska ze sztuczną nawierzchnią w Trzcinnie				300 000					
15		92695	926	6050		Jw.	Budowa szatni w Trzcinnie		2011-20112		15 000					
16		92695		6050		Jw.	Rozbudowa szatni sportowej w Giżynie		2010-2011		260 000					
							<b>OGÓŁEM</b>				<b>14 847 000</b>		<b>8 357 000</b>	<b>5 490 000</b>	<b>1 000 000</b>	<b>-</b>

Załącznik Nr 7  
do uchwały Nr III/16/11  
Rady Gminy  
Nowogródek Pomorski

**DOTACJE PODMIOTOWE W 2011 r.**

w zł.

Dział	Rozdz.	§	Treść	Planowana kwota dotacji	
<b>921</b>			<b>KULTURA I OCHRONA DZIEDZICTWA NARODOWEGO</b>	<b>382 000</b>	
	92109		Domy i ośrodki kultury, świetlice i kluby	382 000	
		2480	dotacja podmiotowa z budżetu dla instytucji kultury (Wiejski Ośrodek Kultury w Karsku)	190 000	
		6220	Dotacje celowe z budżetu na finansowanie lub dofinansowanie kosztów realizacji inwestycji i zakupów inwestycyjnych innych jednostek sektora finansów publicznych	192 000	
			<b>OGÓLEM</b>	<b>382 000</b>	

Załącznik Nr 8  
do uchwały Nr III/16/11  
Rady Gminy  
Nowogródek Pomorski

**DOTACJA CELOWA NA POMOC FINANSOWĄ INNYM JEDNOSTKOM  
W 2011 R.**

w złotych

Lp.	Dział	Rozdz.	§	Nazwa zadania	Jednostka Samorządu Terytorialnego	Kwota dotacji
<b>1.</b>	<b>600</b>			<b>TRANSPORT I ŁĄCZNOŚĆ</b>		<b>110 000</b>
		60014		Drogi publiczne powiatowe		110 000
			6300	dotacje celowe na pomoc finansową udzielaną między jednostkami samorządu terytorialnego na dofinansowanie własnych zadań inwestycyjnych i zakupów inwestycyjnych (projekt budowy chodników przy drogach powiatowych we wsi Świątki i Nowogródek Pomorski ul. Barlinecka)	Starostwo Powiatowe Myślibórz	110 000

Załącznik Nr 9  
do uchwały Nr III/16/11  
Rady Gminy  
Nowogródek Pomorski

**Plan dochodów i wydatków  
rachunku dochodów oświatowych jednostek budżetowych w 2011 r.**

Lp.	Dział	Rozdz.	§	Wyszczególnienie	Stan środków obrotowych na początku roku	Plan dochodów	Plan wydatków	Stan środków obrotowych na koniec 2011 roku	Rozliczenie z budżetem z tytułu wpłat nadwyżki środków na rok 2011
	<b>801</b>			<b>Oświata i wychowanie</b>		<b>28100</b>	<b>28100</b>		
		<b>80101</b>		<b>Szkoły podstawowe, w tym:</b>	<b>0</b>	<b>2600</b>	<b>2600</b>	<b>0</b>	<b>0</b>
				<i>SP Karsko</i>		<i>2000</i>	<i>2000</i>		
1.			0960	otrzymane spadki, zapisy i darowizny w postaci pieniężnej		2000			
2.			4210	Zakup materiałów i wyposażenia		0	2000		
				<i>SP Nowogródek Pomorski</i>		<i>600</i>	<i>600</i>		
3.			0960	otrzymane spadki, zapisy i darowizny w postaci pieniężnej		600			
4.			4210	Zakup materiałów i wyposażenia		0	600		
		<b>80103</b>		<b>Oddziały przedszkolne w szkołach podstawowych</b>		<b>1000</b>	<b>1000</b>		
5.			0960	otrzymane spadki, zapisy i darowizny w postaci pieniężnej		1000	0		
			4210	Zakup materiałów i wyposażenia			1000		
		<b>80104</b>		<b>Przedszkola</b>		<b>23000</b>	<b>23000</b>		
			0830	wpływy z usług		11000			
			0960	otrzymane spadki, zapisy i darowizny w postaci pieniężnej		12000			
			4170	Wynagrodzenia bezosobowe			3000		
			4210	Zakup materiałów i wyposażenia			12000		
			4220	Zakup środków żywności			8000		
		<b>80110</b>		<b>Gimnazja</b>		<b>1500</b>	<b>1500</b>		
			0960	otrzymane spadki, zapisy i darowizny w postaci pieniężnej		1500			
			4210	Zakup materiałów i wyposażenia			1500		
				<b>Ogółem</b>	<b>0</b>	<b>28100</b>	<b>28100</b>	<b>0</b>	<b>0</b>

**864**

**UCHWAŁA NR III/16/10  
RADY GMINY POSTOMINO**

**z dnia 23 grudnia 2010 r.**

**zmieniająca uchwałę nr XLVI/519/10 w sprawie stawek podatku od nieruchomości w 2011 r.  
oraz zasad jego poboru.**

Na podstawie art. 18 ust. 2 pkt 8, art. 40 ust. 1, art. 41 ust. 1 oraz art. 42 ustawy z dnia 8 marca 1990 r. o samorządzie gminnym (Dz. U. z 2001 r. Nr 142, poz. 1591 oraz Dz. U. z 2002 r. Nr 23, poz. 220, Nr 62, poz. 558, Nr 113, poz. 984, Nr 153, poz. 1271, Nr 214, poz. 1806; Dz. U. z 2003 r. Nr 80, poz. 717, Nr 162, poz. 1568; Dz. U. z 2004 r. Nr 102, poz. 1055, Nr 116, poz. 1203, Nr 167, poz. 1759; Dz. U. z 2005 r. Nr 172, poz. 1441, Nr 175, poz. 1457; Dz. U. z 2006 r. Nr 17, poz. 128, Nr 181, poz. 1337; Dz. U. z 2007 r. Nr 48, poz. 327, Nr 138, poz. 974, Nr 173, poz. 1218; Dz. U. z 2008 r. Nr 180, poz. 1111, Nr 223, poz. 1458; Dz. U. z 2009 r. Nr 52, poz. 420, Nr 157, poz. 1241; Dz. U. z 2010 r. Nr 28, poz. 142, Nr 28, poz. 146, Nr 106, poz. 675,) w związku z art. 5 ustawy z dnia 12 stycznia 1991 r. o podatkach i opłatach lokalnych (Dz. U. z 2010 r. Nr 95, poz. 613, Nr 96, poz. 620, Nr 225, poz. 1461) uchwała się, co następuje:

**§ 1.** Zmienia się treść § 1 pkt 4 uchwały Nr XLVI/519/10 z dnia 28 października 2010 r. w sprawie stawek podatku od nieruchomości w 2011 r. oraz zasad jego poboru poprzez nadanie mu brzmienia:

- „4) od budynków lub ich części związanych z prowadzeniem działalności gospodarczej w zakresie udzielania świadczeń zdrowotnych, zajętych przez podmioty udzielające tych świadczeń - 4,27 zł/m<sup>2</sup> powierzchni użytkowej rocznie”

**§ 2.** Wykonanie uchwały powierza się Wójtowi Gminy.

**§ 3.** Uchwała podlega opublikowaniu w Dzienniku Urzędowym Województwa Zachodniopomorskiego.

**§ 4.** Uchwała wchodzi w życie po upływie 14 dni od daty jej opublikowania.

Przewodniczący Rady

**Jadwiga Krakowska**

**865**

**UCHWAŁA NR V/32/11  
RADY GMINY POSTOMINO**

**z dnia 20 stycznia 2011 r.**

**zmieniająca uchwałę Nr IV/17/2010 w sprawie uchwalenia budżetu Gminy Postomino  
na 2011 rok.**

Na podstawie art. 18 ust. 2 pkt 4 ustawy z dnia 8 marca 1990 r. o samorządzie gminnym (Dz. U. z 2001 r. Nr 142, poz. 1591, z późn. zm.) Rada Gminy Postomino uchwała, co następuje:

**§ 1.** Zmienia się treść § 2 uchwały Nr IV/17/2010 z dnia 29 grudnia 2010 r. w sprawie uchwalenia budżetu Gminy Postomino na 2011 r. poprzez zastąpienie kwoty wydatków budżetu „28 749 729 zł” kwotą „28 770 229 zł”.

**§ 2.** Wykonanie uchwały powierza się Wójtowi Gminy.

**§ 3.** Uchwała wchodzi w życie z dniem podjęcia, z mocą obowiązującą od 1 stycznia 2011 r. i podlega ogłoszeniu w Dzienniku Urzędowym Województwa Zachodniopomorskiego oraz na tablicy ogłoszeń Urzędu Gminy.

Przewodniczący Rady

**Jadwiga Krakowska**

**866**

**UCHWAŁA NR III/13/10  
RADY GMINY RĄBINO**

**z dnia 29 grudnia 2010 r.**

**w sprawie uchwalenia budżetu gminy Rąbino na rok 2011.**

Na podstawie art. 18 ust. 2 pkt 4, pkt 9 lit. „d” oraz lit. „i” ustawy z dnia 8 marca 1990 r. o samorządzie gminnym (Dz. U. z 2001 r. Nr 142, poz. 1591; z 2002 r. Nr 23, poz. 220, Nr 62, poz. 558, Nr 113, poz. 984, Nr 153, poz. 1271, Nr 214, poz. 1806, z 2003 r. Nr 80, poz. 717, Nr 162, poz. 1568; z 2004 Nr 102, poz. 1055, Nr 116, poz. 1203; z 2005 r.: Nr 172, poz. 1441, Nr 175, poz. 1457; z 2006 Nr 17, poz. 128; z 2007 r. Nr 173, poz. 1218 z 2008 r. Nr 180, poz. 1111, Nr 223, poz. 1458; z 2009 r. Nr 52, poz. 420, Nr 157, poz. 1241 oraz z 2010 r. Nr 28, poz. 142, poz. 146, Nr 106, poz. 675), Rada Gminy uchwala, co następuje:

**§ 1.** Ustala się dochody budżetu (Załącznik Nr 1) w wysokości 10 131 533 zł z tego:

- 1) dochody bieżące 9 465 829 zł,
- 2) dochody majątkowe 665 704 zł.

**§ 2.** Ustala się wydatki budżetu (Załącznik Nr 2) w wysokości 11 240 337 zł z tego:

- 1) wydatki bieżące 9 465 829 zł,
- 2) wydatki majątkowe 1 774 508 zł.

**§ 3.** Ustala się planowaną kwotę deficytu budżetu w wysokości 1 108 804 zł który zostanie pokryty przychodami pochodzącymi z:

- 1) zaciąganych kredytów 700 000 zł,
- 2) wolnych środków, jako nadwyżki środków pieniężnych na rachunku bieżącym budżetu, wynikających z rozliczeń kredytów i pożyczek z lat ubiegłych 1 000 000 zł.

**§ 4.** Ustala się przychody i rozchody budżetu (Załącznik Nr 3) w wysokości:

- przychody 1 700 000 zł,
- rozchody 591 196 zł.

**§ 5.** W budżecie tworzy się rezerwy:

- 1) ogólną w wysokości 25 000 zł,
- 2) celową w wysokości 2 000 zł z przeznaczeniem na realizację zadań z zakresu zarządzania kryzysowego 2 000 zł.

**§ 6.** Dochody i wydatki związane z realizacją:

- 1) zadań z zakresu administracji rządowej i innych zleconych odrębnymi ustawami, zgodnie z załącznikiem Nr 4 i 4a.

**§ 7.** Ustala się wydatki jednostek pomocniczych, zgodnie z załącznikiem Nr 5 w kwocie 181 811 zł. w ramach funduszu sołectkiego.

**§ 8.** 1. Ustala się dochody w wysokości (załącznik Nr 6) 49 000 zł z tytułu wydawania zezwoleń na sprzedaż napojów alkoholowych.

2. Ustala się wydatki w wysokości 43 000 zł na realizację zadań określonych w gminnym programie profilaktyki i rozwiązywania problemów alkoholowych.

3. Ustala się wydatki w wysokości 6 000 zł, na realizację zadań określonych w gminnym programie przeciwdziałania narkomanii.

**§ 9.** Ustala się limity zobowiązań z tytułu emisji papierów wartościowych oraz kredytów i pożyczek zaciąganych na:

- 1) pokrycie występującego w ciągu roku przejściowego deficytu budżetu, do kwoty 1 000 000 zł;
- 2) pokrycie planowanego deficytu budżetu do kwoty 1 108 804 zł;
- 3) spłatę wcześniej zaciągniętych zobowiązań z tytułu emisji papierów wartościowych oraz zaciągniętych pożyczek i kredytów, do kwoty 591 196 zł;

- 4) wyprzedzające finansowanie działań finansowych ze środków pochodzących z budżetu Unii Europejskiej, do kwoty 1 000 000 zł.

**§ 10.** Upoważnia się Wójta do zaciągania kredytów i pożyczek oraz emitowania papierów wartościowych, o których mowa w § 9, do wysokości kwot w nich określonych.

**§ 11.** Ustala się dotacje:

- 1) dla jednostek sektora finansów publicznych:
  - a) celowe na pomoc finansową innym jednostkom samorządu terytorialnego, w kwocie 158 000 zł zgodnie z załącznikiem Nr 7;
- 2) dla jednostek spoza sektora finansów publicznych:
  - a) podmiotowe dla Niepublicznej Szkoły Podstawowej w Rzecinie i Oddziału Przedszkolnego przy SP w Rzecinie na cele publiczne związane z realizacją zadań udzielającego dotacji w kwocie 103 000 zł zgodnie z załącznikiem Nr 8.

**§ 12.** Upoważnia się Wójta do:

- 1) dokonywania zmian w planie wydatków:
  - a) na uposażenia i wynagrodzenia ze stosunku pracy,
  - b) majątkowychz wyłączeniem przeniesień wydatków między działami;
- 2) przekazania niektórych uprawnień do dokonywania przeniesień planowanych wydatków innym jednostkom organizacyjnym gminy;
- 3) do zaciągania zobowiązań z tytułu umów, których realizacja w roku budżetowym i w latach następnych jest niezbędna do zapewnienia ciągłości działania jednostki i z których wynikające płatności wykraczają poza rok budżetowy;
- 4) lokowania wolnych środków budżetowych na rachunkach bankowych w innych bankach niż bank prowadzący obsługę budżetu gminy.

**§ 13.** Uchwała wchodzi w życie z dniem 1 stycznia 2011 r. i podlega ogłoszeniu w Dzienniku Urzędowym Województwa Zachodniopomorskiego oraz na tablicy ogłoszeń Urzędu Gminy Rąbino.

Przewodniczący Rady

**Mirosław Woźniak**

Załącznik Nr 1 do Uchwały Nr  
III/13/10  
Rady Gminy Rąbino  
z dnia 29 grudnia 2010 r.

### Dochody budżetu gminy na 2011r.

w złotych

Dział	Rozdz.	§	Źródło dochodów	Plan na 2011r	z tego:	
					Dochody bieżące	Dochody majątkowe
1	2	3	4	5	6	7
<b>010</b>			<b>ROLNICTWO I ŁOWIECTWO</b>	<b>1 000,00</b>		<b>1 000,00</b>
	<b>01095</b>		<b>Pozostała działalność</b>	<b>1 000,00</b>		<b>1 000,00</b>
		0770	Wpłaty z tytułu odpłatnego nabycia prawa własności oraz prawa użytkowania wieczystego nieruchomości	1 000,00		1 000,00
<b>020</b>			<b>LEŚNICTWO</b>	<b>6 500,00</b>	<b>6 500,00</b>	
	<b>02095</b>		<b>Pozostała działalność</b>	<b>6 500,00</b>	<b>6 500,00</b>	
		0750	Dochody z najmu i dzierżawy składników majątkowych Skarbu państwa lub jst oraz innych umów o podobnym charakterze	6 500,00	6 500,00	
<b>700</b>			<b>GOSPODARKA MIESZKANIOWA</b>	<b>72 800,00</b>	<b>67 800,00</b>	<b>5 000,00</b>
	<b>70005</b>		<b>Gospodarka gruntami i nieruchomościami</b>	<b>72 800,00</b>	<b>67 800,00</b>	<b>5 000,00</b>
		0470	Wpływy z opłat za zarząd, użytkowanie wieczyste nieruchomości	2 000,00	2 000,00	
		0750	Dochody z najmu i dzierżawy składników majątkowych Skarbu państwa lub jst oraz innych umów o podobnym charakterze	62 800,00	62 800,00	
		0770	Wpływy z tytułu odpłatnego nabycia prawa własności oraz prawa użytkowania wieczystego nieruchomości	5 000,00		5 000,00
		0920	Pozostałe odsetki	3 000,00	3 000,00	
<b>750</b>			<b>ADMINISTRACJA PUBLICZNA</b>	<b>49 800,00</b>	<b>49 800,00</b>	
	<b>75011</b>		<b>Urzędy wojewódzkie</b>	<b>49 800,00</b>	<b>49 800,00</b>	
		2010	Dotacje celowe otrzymane z budżetu państwa na realizację zadań bieżących z zakresu administracji rządowej oraz innych zadań zleconych gminie (związkom gmin) ustawami	49 800,00	49 800,00	
<b>751</b>			<b>URZĘDY NACZELNYCH ORGANÓW WŁADZY PAŃSTWOWEJ, KONTROLI I OCHRONY PRAWA ORAZ SĄDOWNICTWA</b>	<b>659,00</b>	<b>659,00</b>	
	<b>75101</b>		<b>Urzędy naczelnych organów władzy, kontroli i ochrony prawa</b>	<b>659,00</b>	<b>659,00</b>	
		2010	Dotacje celowe otrzymane z budżetu państwa na realizację zadań bieżących z zakresu administracji rządowej oraz innych zadań zleconych gminie (związkom gmin) ustawami	659,00	659,00	
<b>756</b>			<b>DOCHODY OD OSÓB PRAWNYCH, OD OSÓB FIZYCZNYCH I OD INNYCH JEDNOSTEK NIE POSIADAJĄCYCH OSOBOWOŚCI PRAWNEJ</b>	<b>2 378 837,00</b>	<b>2 378 837,00</b>	
	<b>75615</b>		<b>Wpływy z podatku rolnego, podatku leśnego, podatku od spadków i darowizn, podatku od czynności cywilnoprawnych oraz podatków</b>	<b>954 833,00</b>	<b>954 833,00</b>	

		<b>i opłat lokalnych od osób prawnych</b>			
	0310	Podatek od nieruchomości	417 600,00	417 600,00	
	0320	Podatek rolny	357 860,00	357 860,00	
	0330	Podatek leśny	167 308,00	167 308,00	
	0340	Podatek od środków transportowych	9 065,00	9 065,00	
	0500	Podatek od czynności cywilnoprawnych	1 000,00	1 000,00	
	0910	Odsetki od nieterminowych wpłat z tytułu podatku	2 000,00	2 000,00	
<b>75616</b>		<b>Wpływy z podatku rolnego, podatku leśnego, podatku od spadków i darowizn, podatku od czynności cywilnoprawnych oraz podatków i opłat lokalnych od osób fizycznych</b>	<b>550 806,00</b>	<b>550 806,00</b>	
	0310	Podatek od nieruchomości	273 000,00	273 000,00	
	0320	Podatek rolny	220 946,00	220 946,00	
	0330	Podatek leśny	1 360,00	1 360,00	
	0340	Podatek od środków transportowych	10 400,00	10 400,00	
	0360	Podatek od spadków i darowizn	1 000,00	1 000,00	
	0430	Oplata targowa	100,00	100,00	
	0500	Podatek od czynności cywilnoprawnych	40 000,00	40 000,00	
	0690	Wpływy z różnych opłat	2 000,00	2 000,00	
	0910	Odsetki od nieter. Wpl. Z tyt. Podatków i opłat	2 000,00	2 000,00	
<b>75618</b>		<b>Wpływy z innych opłat stanowiących dochody jednostek samorządu terytorialnego na podstawie ustaw</b>	<b>59 296,00</b>	<b>59 296,00</b>	
	0410	Wpływy z opłaty skarbowej	9 000,00	9 000,00	
	0480	Wpływy z opłat za zezwolenia na sprzedaż alkoholu	49 000,00	49 000,00	
	0690	Wpływy z różnych opłat	1 000,00	1 000,00	
	0910	Odsetki od nieterminowych wpłat z tytułu podatków i opłat	296,00	296,00	
<b>75621</b>		<b>Udziały gmin w podatkach stanowiących dochód budżetu państwa</b>	<b>813 902,00</b>	<b>813 902,00</b>	
	0010	Podatek dochodowy od osób fizycznych	813 902,00	813 902,00	
<b>758</b>		<b>RÓŻNE ROZLICZENIA</b>	<b>4 666 398,00</b>	<b>4 666 398,00</b>	
	<b>75801</b>	<b>Część oświatowa subwencji ogólnej dla j.s.t.</b>	<b>2 873 950,00</b>	<b>2 873 950,00</b>	
	2920	Subwencja ogólna z budżetu państwa	2 873 950,00	2 873 950,00	
	<b>75807</b>	<b>Część wyrównawcza subwencji ogólnej dla gmin</b>	<b>1 772 448,00</b>	<b>1 772 448,00</b>	
	2920	Subwencja ogólna z budżetu państwa	1 772 448,00	1 772 448,00	
	<b>75814</b>	<b>Różne rozliczenia finansowe</b>	<b>20 000,00</b>	<b>20 000,00</b>	
	0920	Pozostałe odsetki	20 000,00	20 000,00	
<b>801</b>		<b>OŚWIATA I WYCHOWANIE</b>	<b>28 335,00</b>	<b>28 335,00</b>	
	<b>80101</b>	<b>Szkoły podstawowe</b>	<b>8 000,00</b>	<b>8 000,00</b>	
	0830	Wpływy z usług	8 000,00	8 000,00	
	<b>80104</b>	<b>Przedszkola</b>	<b>20 335,00</b>	<b>20 335,00</b>	
	0830	Wpływy z usług	20 335,00	20 335,00	
<b>852</b>		<b>POMOC SPOŁECZNA</b>	<b>2 255 500,00</b>	<b>2 255 500,00</b>	
	<b>85212</b>	<b>Świadczenia rodzinne, zaliczka alimentacyjna oraz składki na ubezpieczenie emerytalne i rentowe z ubezpieczenia społecznego</b>	<b>1 710 000,00</b>	<b>1 710 000,00</b>	
	2010	Dotacje celowe otrzymane z budżetu państwa na realizację zadań bieżących z zakresu administracji rządowej oraz innych zadań zleconych gminie (związkom gmin) ustawami	1 710 000,00	1 710 000,00	
	2360	Dochody jedn.samorz. terytor.związane z realiz.zad.z zakresu adm.rząd.oraz innych zad. Zleconych ustaw.	10 000,00	10 000,00	
	<b>85213</b>	<b>Składki na ubezpieczenie zdrowotne opłacone za osoby pobierające niektóre świadczenia</b>	<b>24 000,00</b>	<b>24 000,00</b>	



		<b>z pomocy społecznej</b>			
	2010	Dotacje celowe otrzymane z budżetu państwa na realizację zadań bieżących z zakresu administracji rządowej oraz innych zadań zleconych gminie (związkom gmin) ustawami	9 000,00	9 000,00	
	2030	Dotacje celowe otrzymane z budżetu państwa na realizację własnych zadań bieżących gmin (związków gmin)	15 000,00	15 000,00	
	<b>85214</b>	<b>Zasiłki i pomoc w naturze oraz składki na ubezpieczenie społeczne</b>	<b>139 000,00</b>	<b>139 000,00</b>	
	2030	Dotacje celowe otrzymane z budżetu państwa na realizację własnych zadań bieżących gmin (związków gmin)	139 000,00	139 000,00	
	<b>85216</b>	<b>Zasiłki i pomoc w naturze oraz składki na ubezpieczenia społeczne</b>	<b>132 000,00</b>	<b>132 000,00</b>	
	2030	Dotacje celowe otrzymane z budżetu państwa na realizację własnych zadań bieżących gmin (związków gmin)	132 000,00	132 000,00	
	<b>85219</b>	<b>Ośrodki pomocy społecznej</b>	<b>164 000,00</b>	<b>164 000,00</b>	
	2030	Dotacje celowe otrzymane z budżetu państwa na realizację własnych zadań bieżących gmin (związków gmin)	164 000,00	164 000,00	
	<b>85228</b>	<b>Usługi opiekuńcze i specjalistyczne usługi opiekuńcze</b>	<b>19 500,00</b>	<b>19 500,00</b>	
	0830	Wpływy z usług	12 500,00	12 500,00	
	2010	Dotacje celowe otrzymane z budżetu państwa na realizację zadań bieżących z zakresu administracji rządowej oraz innych zadań zleconych gminie (związkom gmin) ustawami	7 000,00	7 000,00	
	<b>85295</b>	<b>Pozostała działalność</b>	<b>67 000,00</b>	<b>67 000,00</b>	
	2030	Dotacje celowe otrzym.z bud. państwa na realizację własnych zadań bieżących gmin	67 000,00	67 000,00	
<b>900</b>		<b>GOSPODARKA KOMUNALNA I OCHRONA ŚRODOWISKA</b>	<b>12 000,00</b>	<b>12 000,00</b>	
	<b>90017</b>	<b>Zakłady gospodarki komunalnej</b>	<b>8 000,00</b>	<b>8 000,00</b>	
	0690	Wpływy z różnych opłat	8 000,00	8 000,00	
	<b>90095</b>	<b>Pozostała działalność</b>	<b>4 000,00</b>	<b>4 000,00</b>	
	0830	Wpływy z usług	4 000,00	4 000,00	
<b>926</b>		<b>KULTURA FIZYCZNA</b>	<b>659 704,00</b>		<b>659 704,00</b>
	<b>92601</b>	<b>Obiekty sportowe</b>	<b>659 704,00</b>		<b>659 704,00</b>
	6330	Dotacje celowe z budżetu państwa na realizację inwestycji i zakupów inwestycyjnych własnych gmin	659 704,00		659 704,00
<b>OGÓŁEM DOCHODY</b>			<b>10 131 533</b>	<b>9 465 829</b>	<b>665 704</b>





	4440	Odpisy na zakładowy fundusz świadczeń socjalnych	42 000	42 000						
	4580	Pozostałe odsetki	500	500						
	4610	Koszty postępowania sądowego i prokuratorskiego	3 000	3 000						
	4700	Szkolenia pracowników niebędących członkami korpusu służby cywilnej	8 000	8 000						
	6060	Wydatki na zakupy inwestycyjne jednostek budżetowych	6 698		6 698					
	<b>75075</b>	<b>PROMOCJA J S T</b>	<b>1 000</b>	<b>1 000</b>						
	4210	Zakup materiałów i wyposażenia	1 000	1 000						
	<b>75095</b>	<b>Pozostała działalność</b>	<b>410 000</b>	<b>228 189</b>			<b>181 811</b>	<b>181 811</b>		
	2900	Wpłaty gmin i powiatów na rzecz innych jednostek samorządu terytorialnego oraz związków gmin lub związków powiatów na dofinansowanie zadań bieżących	220 189	220 189						
	3030	Różne wydatki na rzecz osób fizycznych	8 000	8 000						
	6050	Wydatki inwestycyjne jednostek budżetowych	181 811				181 811	181 811		
<b>751</b>		<b>URZĘDY NACZELNYCH ORGANÓW WŁADZY PANSTWOWEJ, KONTROLI I OCHRONY PRAWA ORAZ SĄDOWNICTWA</b>	<b>659</b>	<b>659</b>						
	<b>75101</b>	<b>Urzędy naczelnych organów władzy państwowej, kontroli i ochrony prawa</b>	<b>659</b>	<b>659</b>						
	4300	Zakup usług pozostałych	659	659						
<b>754</b>		<b>BEZPIECZEŃSTWO PUBLICZNE I OCHRONA PRZECIWOPOŻAROWA</b>	<b>62 003</b>	<b>62 003</b>		<b>11 700</b>				
	<b>75412</b>	<b>Ochotnicze strażę pożarne</b>	<b>60 003</b>	<b>60 003</b>		<b>11 700</b>				
	3030	Różne wydatki na rzecz osób fizycznych	15 303	15 303						
	4110	Składki na ubezpieczenie społeczne	500	500						
	4120	Składki na Fundusz Pracy	200	200						
	4170	Wynagrodzenia bezosobowe	11 000	11 000						
	4210	Zakup materiałów i wyposażenia	9 000	9 000						
	4260	Zakup energii	10 000	10 000						
	4280	Zakup usług zdrowotnych	1 000	1 000						
	4300	Zakup usług pozostałych	3 000	3 000						
	4430	Różne opłaty i składki	10 000	10 000						
<b>75421</b>		<b>Zarządzenie kryzysowe</b>	<b>2 000</b>	<b>2 000</b>						



	4430	Różne opłaty i składki		1 000	1 000								
	4440	Odpisy na zakładowy fundusz świadczeń socjalnych		101 500	101 500								
	4580	Pozostałe odsetki		680 000	680 000								
	6050	Wydatki inwestycyjne jednostek budżetowych		120 000	0				120 000				120 000
<b>80103</b>		<b>Oddziały przedszkolne przy szkołach podstawowych</b>		<b>65 083</b>	<b>65 083</b>		<b>8 000</b>	<b>53 483</b>					
	2540	Dotacja podmiotowa z budżetu dla niepublicznej jednostki systemu oświaty		8 000	8 000		8 000						
	3020	Wydatki osobowe niezaliczone do wynagrodzeń		3 600	3 600								
	4010	Wynagrodzenia osobowe pracowników		41 974	41 974			41 974					
	4040	Dodatkowe wynagrodzenie roczne		2 950	2 950			2 950					
	4110	Składki na ubezpieczenia społeczne		7 370	7 370			7 370					
	4120	Składki na Fundusz Pracy		1 189	1 189			1 189					
<b>80104</b>		<b>Przedszkola</b>		<b>293 312</b>	<b>293 312</b>			<b>228 812</b>					
	3020	Wydatki osobowe niezaliczone do wynagrodzeń		10 500	10 500								
	4010	Wynagrodzenia osobowe pracowników		183 772	183 772			183 772					
	4040	Dodatkowe wynagrodzenie roczne		9 150	9 150			9 150					
	4110	Składki na ubezpieczenia społeczne		30 900	30 900			30 900					
	4120	Składki na Fundusz Pracy		4 990	4 990			4 990					
<b>80110</b>		<b>Gimnazja</b>		<b>814 000</b>	<b>814 000</b>			<b>697 000</b>					
	3020	Wydatki osobowe niezaliczone do wynagrodzeń		30 000	30 000								
	4010	Wynagrodzenia osobowe pracowników		560 000	560 000			560 000					
	4040	Dodatkowe wynagrodzenie roczne		35 000	35 000			35 000					
	4110	Składki na ubezpieczenia społeczne		88 000	88 000			88 000					
	4120	Składki na Fundusz Pracy		14 000	14 000			14 000					
	4210	Zakup materiałów i wyposażenia		4 000	4 000								
	4260	Zakup energii		47 000	47 000								
	4300	Zakup usług pozostałych		10 000	10 000								
	4440	Odpisy na zakładowy fundusz świadczeń socjalnych		26 000	26 000								
<b>80113</b>		<b>Dowożenie uczniów do szkół</b>		<b>230 000</b>	<b>230 000</b>			<b>134 600</b>					
	4010	Wynagrodzenia osobowe pracowników		106 500	106 500			106 500					
	4040	Dodatkowe wynagrodzenie roczne		8 100	8 100			8 100					
	4110	Składki na ubezpieczenia społeczne		17 000	17 000			17 000					
	4120	Składki na Fundusz Pracy		3 000	3 000			3 000					

	4210	Zakup materiałów i wyposażenia	75 000	75 000						
	4300	Zakup usług pozostałych	8 000	8 000						
	4430	Różne opłaty i składki	8 000	8 000						
	4440	Odpisy na zakładowy fundusz świadczeń socjalnych	4 400	4 400						
<b>80114</b>		<b>Zespoły obsługi ekonomiczno-administracyjnej szkół</b>	<b>180 000</b>	<b>180 000</b>	<b>164 500</b>					
	4010	Wynagrodzenia osobowe pracowników	129 300	129 300	129 300					
	4040	Dodatkowe wynagrodzenie roczne	12 000	12 000	12 000					
	4110	Składki na ubezpieczenia społeczne	20 000	20 000	20 000					
	4120	Składki na Fundusz Pracy	3 200	3 200	3 200					
	4210	Zakup materiałów i wyposażenia	4 500	4 500						
	4300	Zakup usług pozostałych	5 000	5 000						
	4410	Podróże służbowe krajowe	1 000	1 000						
	4430	Różne opłaty i składki	600	600						
	4440	Odpisy na zakładowy fundusz świadczeń socjalnych	4 400	4 400						
<b>80146</b>		<b>Dokształcanie i doskonalenie nauczycieli</b>	<b>6 000</b>	<b>6 000</b>						
	4210	Zakup materiałów i wyposażenia	1 000	1 000						
	4300	Zakup usług pozostałych	3 000	3 000						
	4410	Podróże służbowe krajowe	2 000	2 000						
<b>851</b>		<b>OCHRONA ZDROWIA</b>	<b>49 000</b>	<b>49 000</b>	<b>17 240</b>					
<b>85153</b>		<b>Zwalczanie narkomanii</b>	<b>6 000</b>	<b>6 000</b>						
	4210	Zakup materiałów i wyposażenia	3 000	3 000						
	4300	Zakup usług pozostałych	2 400	2 400						
	4410	Podróże służbowe krajowe	600	600						
<b>85154</b>		<b>Przeciwdziałanie alkoholizmowi</b>	<b>43 000</b>	<b>43 000</b>	<b>17 240</b>					
	4010	Wynagrodzenia osobowe pracowników	4 840	4 840	4 840					
	4110	Składki na ubezpieczenia społeczne	1 200	1 200	1 200					
	4120	Składki na fundusz pracy	200	200	200					
	4170	Wynagrodzenia bezosobowe	11 000	11 000	11 000					
	4210	Zakup materiałów i wyposażenia	8 000	8 000						
	4300	Zakup usług pozostałych	15 760	15 760						
	4410	Podróże służbowe krajowe	2 000	2 000						
<b>852</b>		<b>POMOC SPOŁECZNA</b>	<b>2 573 000</b>	<b>2 573 000</b>	<b>340 800</b>					<b>2 201 000</b>

85212	Świadczenia rodzinne oraz składki na ubezpieczenia emerytalne i rentowe z ubezpieczenia społecznego	1 700 000	1 700 000	1 700 000	1 700 000	1 700 000				
	3110 Świadczenia społeczne	1 700 000	1 700 000	1 700 000						
85213	Składki na ubezpieczenie zdrowotne opłacone za osoby pobierające niektóre świadczenia z pomocy społecznej oraz niektóre świadczenia rodzinne	24 000	24 000	24 000	24 000	24 000				
	4130 Składki na ubezpieczenie zdrowotne	24 000	24 000	24 000						
85214	Zasiłki i pomoc w naturze oraz składki na ubezpieczenie społeczne	209 000	209 000	209 000	209 000	209 000				
	3110 Świadczenia społeczne	159 000	159 000	159 000						
	4330 Zakup usług przez jst od innych jst	50 000	50 000	50 000						
85215	Dodatki mieszkaniowe	40 000	40 000	40 000	40 000	40 000				
	3110 Świadczenia społeczne	40 000	40 000	40 000						
85216	Zasiłki i pomoc w naturze oraz składki na ubezpieczenie społeczne	132 000	132 000	132 000	132 000	132 000				
	3110 Świadczenia społeczne	132 000	132 000	132 000						
85219	Ośrodki pomocy społecznej	342 000	342 000	342 000	310 800					
	4010 Wynagrodzenia osobowe pracowników	234 100	234 100	234 100	234 100					
	4040 Dodatkowe wynagrodzenie roczne	22 500	22 500	22 500	22 500					
	4110 Składki na ubezpieczenia społeczne	40 000	40 000	40 000	40 000					
	4120 Składki na Fundusz Pracy	7 000	7 000	7 000	7 000					
	4170 Wynagrodzenia bezosobowe	7 200	7 200	7 200	7 200					
	4210 Zakup materiałów i wyposażenia	6 500	6 500	6 500						
	4280 Zakup usług zdrowotnych	200	200	200						
	4300 Zakup usług pozostałych	10 000	10 000	10 000						
	4410 Podróże służbowe krajowe	2 500	2 500	2 500						
	4440 Odpisy na zakładowy fundusz świadczeń socjalnych	12 000	12 000	12 000						
85228	Usługi opiekuńcze i specjalistyczne usługi opiekuńcze	30 000	30 000	30 000	30 000	30 000				
	4010 Wynagrodzenia osobowe pracowników	15 000	15 000	15 000	15 000					
	4040 Dodatkowe wynagrodzenie roczne	1 200	1 200	1 200	1 200					
	4110 Składki na ubezpieczenia społeczne	5 840	5 840	5 840	5 840					
	4120 Składki na Fundusz Pracy	1 160	1 160	1 160	1 160					
	4170 Wynagrodzenia bezos.	6 800	6 800	6 800	6 800					







		<b>4210</b>	Zakup materiałów i wyposażenia	1 000	1 000												
<b>926</b>			<b>KULTURA FIZYCZNA</b>	<b>18 000</b>	<b>1 218 000</b>	<b>1 000</b>									<b>1 200 000</b>	<b>1 200 000</b>	
	<b>92601</b>		<b>Obiekty sportowe</b>		<b>1 200 000</b>										<b>1 200 000</b>	<b>1 200 000</b>	
		6050	Wydatki inwestycyjne jednostek budżetowych		1 200 000										1 200 000	1 200 000	
	<b>92695</b>		<b>Pozostała działalność</b>	<b>18 000</b>	<b>18 000</b>	<b>1 000</b>											
		4170	Wynagrodzenie bezosobowe	1 000	1 000	1 000											
		4210	Zakup materiałów i wyposażenia	6 000	6 000												
		4260	Zakup energii	1 000	1 000												
		4300	Zakup usług pozostałych	8 000	8 000												
		4430	Różne opłaty i składki	2 000	2 000												
	<b>Ogółem:</b>			<b>9 465 829</b>	<b>11 240 337</b>	<b>4 089 295</b>	<b>103 000</b>	<b>2 225 280</b>	<b>100 000</b>	<b>1 774 508</b>	<b>1 716 810</b>	<b>56 999</b>	<b>51 000</b>				

Załącznik Nr 3 do Uchwały Nr

III/13/10

Rady Gminy Rąbino

z dnia 29 grudnia 2010 r.

**Przychody i rozchody budżetu Gminy Rąbino w 2011 r.**

w złotych

Lp.	Treść	Klasyfikacja §	Kwota 2010 r.
1	2	3	4
<b>Przychody ogółem:</b>			<b>1 700 000</b>
1.	Kredyty	§ 952	700 000
2	Pożyczki	§ 952	-
3.	Pożyczki na finansowanie zadań realizowanych z udziałem środków pochodzących z budżetu UE	§ 903	0
4.	Spłaty pożyczek udzielonych	§ 951	0
5.	Prywatyzacja majątku jst	§ 944	0
6.	Nadwyżka budżetu z lat ubiegłych	§ 957	0
7.	Papiery wartościowe (obligacje)	§ 931	0
8.	Inne źródła (wolne środki)	§ 955	0
9.	Wolne środki	§ 950	1 000 000
<b>Rozchody ogółem:</b>			<b>591 196</b>
1.	Spłaty kredytów	§ 992	480 000
2	Spłaty kredytów na finansowanie zadań realizowanych z udziałem środków pochodzących	§ 992	0
3.	Spłaty pożyczek	§ 992	75 133
4.	Spłaty pożyczek otrzymanych na finansowanie zadań realizowanych z udziałem środków pochodzących z budżetu UE	§ 963	36 063
5.	Udzielone pożyczki	§ 991	0
6.	Lokaty	§ 994	0
7.	Wykup papierów wartościowych (obligacji)	§ 982	0
8.	Rozchody z tytułu innych rozliczeń	§ 995	0

Załącznik Nr 4 do Uchwały Nr  
III/13/10  
Rady Gminy Rąbino  
z dnia 29 grudnia 2010 r.

**Dochody i wydatki budżetu Gminy Rąbino związane z realizacją zadań z zakresu administracji rządowej  
i innych zadań zleconych odrębnymi ustawami w 2011 r.**

w złotych

Dział	Rozdział	§*	Dotacje ogółem	Wydatki ogółem (6+10)	z tego:				
					Wydatki bieżące	z tego			Wydatki majątkowe
						Wydatki jednostek budżetowych	Świadczenia na rzecz osób fizycznych	Wydatki na programy finansowane ze śr.UE	
1	2	3	4	5	6	7	8	9	10
750	75011	2010	49 800	0	0	0	0	0	0
		4010	0	47 800	47 800	47 800	0	0	0
		4040	0	2 000	2 000	2 000	0	0	0
751	75101	2010	659	0	0	0	0	0	0
		4300	0	659	659	0	659	0	0
852	85212	2010	1 700 000	0	0	0	0	0	0
		3110	0	1 700 000	1 700 000	0	0	1 700 000	0
	85213	2010	9 000	0	0	0	0	0	0
		4130	0	9 000	9 000	9 000	0	0	0
	85228	2010	7 000	0	0	0	0	0	0
		4010		6 000	6 000	6 000	0	0	0
		4110		840	840	840	0	0	0
		4120		160	160	160	0	0	0
<b>Łącznie: 1 766 459</b>			<b>1 766 459</b>	<b>1 766 459</b>	<b>1 766 459</b>	<b>65 800</b>	<b>659</b>	<b>1 700 000</b>	<b>0</b>

Załącznik Nr 4a do Uchwały Nr  
III/13/10  
Rady Gminy Rąbino  
z dnia 29 grudnia 2010 r.

**Dochody i wydatki budżetu Gminy Rąbino związane z realizacją zadań z zakresu administracji rządowej  
w 2011 r.**

w złotych

Dział	Rozdział	§	Dochody ogółem plan	Wydatki ogółem (6+10)	z tego:				
					Wydatki bieżące	w tym:			Wydatki majątkowe
						wynagro- dzenia	pocho- dne od wynagrodzeń	dotacje	
1	2	3	4	5	6	7	8	9	10
750	75011	0690	200						
852	85212	0980	18 000	10 000	10 000	10 000			
<b>Ogółem : 18 200</b>				<b>10 000</b>	<b>10 000</b>	10 000			

Załącznik Nr 5 do Uchwały Nr  
III/13/10  
Rady Gminy Rąbino  
z dnia 29 grudnia 2010 r.

**Wydatki jednostek pomocniczych w ramach budżetu Gminy Rąbino w 2011 r.**

w złotych

Dział	Rozdział	§	Jednostka pomocnicza	Plan wydatków ogółem na 2011 r.	z tego	
					Fundusz sołecki	Pozostałe wydatki
1	2	3	4	5	6	7
750	75095	6050	Sołectwo Batyń	11 359,80	11 359,80	
750	75095	6050	Sołectwo Biała Góra	10 261,33	10 261,33	
750	75095	6050	Sołectwo Biernów	8 707,40	8 707,40	
750	75095	6050	Sołectwo Dąbrowa Białogardzka	11 895,64	11 895,64	
750	75095	6050	Sołectwo Gąsków	7 019,50	7 019,50	
750	75095	6050	Sołectwo Głodzino	8 171,56	8 171,56	
750	75095	6050	Sołectwo Kłodzino	9 564,74	9 564,74	
750	75095	6050	Sołectwo Lipie	19 745,70	19 745,70	
750	75095	6050	Sołectwo Nielep	15 271,44	15 271,44	
750	75095	6050	Sołectwo Rąbinko	9 002,11	9 002,11	
750	75095	6050	Sołectwo Rąbino	26 792,00	26 792,00	
750	75095	6050	Sołectwo Role	11 708,10	11 708,10	
750	75095	6050	Sołectwo Rzecino	14 280,13	14 280,13	
750	75095	6050	Sołectwo Stare Ludzicko	10 207,75	10 207,75	
750	75095	6050	Sołectwo Świerznica	7 823,26	7 823,26	
<b>Razem :</b>				<b>181 810,46</b>	<b>181 810,46</b>	
<b>W planie wydatków Urzędu Gminy</b>				<b>181 811,00</b>		

Załącznik Nr 6 do Uchwały Nr  
III/13/10  
Rady Gminy Rąbino  
z dnia 29 grudnia 2010 r.

**Dochody i wydatki budżetu Gminy Rąbino wydatki związane z realizacją Gminnego Programu Profilaktyki i Rozwiązywania Problemów Alkoholowych i Narkomanii w 2011 r.**

w złotych

Dział	Rozdział	§*	Dotacje ogółem	Wydatki ogółem (6+10)	z tego:				
					Wydatki bieżące	w tym:			Wydatki majątkowe
						wynagro- rdzenia i pochodne od wynagrodzeń	świadczenia na rzecz osób fizycznych	dotacje na zadania bieżące	
1	2	3	4	5	6	7	8	9	10
756	75618	0480	49 000	0	0	0	0	0	0
851	85153	4210	0	3 000	3 000	0	0	0	0
		4300	0	2 400	2 400	0	0	0	0
		4410	0	600	600	0	0	0	0
851	85154	4010	0	4 840	4 840	4 840	0	0	0
		4110	0	1 200	1 200	1 200	0	0	0
		4120	0	200	200	200	0	0	0
		4170	0	11 000	11 000	11 000	0	0	0
		4210	0	8 000	8 000	0	0	0	0
		4300	0	15 760	15 760	0	0	0	0
		4410	0	2 000	2 000	0	0	0	0
<b>ogółem : 49 000</b>				<b>49000</b>	<b>49000</b>	<b>17 240</b>	0	0	0

Załącznik Nr 7 do Uchwały Nr  
III/13/10  
Rady Gminy Rąbino  
z dnia 29 grudnia 2010 r.

**Dotacje celowe udzielone z budżetu Gminy Rąbino na podstawie umów lub porozumień z jednostkami samorządu terytorialnego na pomoc finansową innym jst w 2011 r.**

w złotych

Dział	Rozdział	§	Nazwa zadania (przeznaczenie dotacji)	Jednostka samorządu terytorialnego	
1	2	3	4	5	
900	90095	6300	Przebudowa drogi powiatowej Nr 1061Z Rąbino - Bierzwica w km 0+000-9+931 na odcinku Rąbino- Sława -Budowa chodnika w miejscowości Modrzewiec Gm. Rąbino ze środków EFRR w ramach RPO WZ	Powiat Świdwiński	<b>158 000</b>
<b>Ogółem</b>					<b>158 000</b>

Załącznik Nr 8 do Uchwały Nr  
III/13/10  
Rady Gminy Rąbino  
z dnia 29 grudnia 2010 r.

**Dotacje podmiotowe udzielone z budżetu Gminy Rąbino dla jednostek spoza sektora finansów publicznych w 2011 r.**

w złotych

Lp.	Dział	Rozdział	§*	Nazwa instytucji	Kwota dotacji
1	2	3	4	5	6
1	801	80101	2540	Niepubliczna Szkoła Podstawowa	95 000
2	801	80103	2540	Oddział Przedszkolny NSP	8 000
ogółem					<b>103 000</b>



**867****UCHWAŁA NR IV/15/11  
RADY GMINY W SŁAWOBORZU****z dnia 3 lutego 2011 r.****w sprawie zmian w uchwale budżetowej Gminy Sławoborze na rok 2011.**

Na podstawie art. 18 ust. 2 pkt 4, pkt 9 d), i) ustawy z dnia 8 marca 1990 r. o samorządzie gminnym (Dz. U. z 2001 r. Nr 142, poz. 1591, z późn. zm.) oraz art. 211 i art. 212 ustawy z dnia 27 sierpnia 2009 r. o finansach publicznych (Dz. U. Nr 157, poz. 1240 z późn. zm.) Rada Gminy Sławoborze uchwała, co następuje:

**§ 1.** W uchwale Nr III/5/2010 Rady Gminy Sławoborze z dnia 22 grudnia 2010 r. w sprawie uchwalenia budżetu gminy na 2011 r. § 11 otrzymuje brzmienie:

- 1) Upoważnia się Wójta Gminy do:
  - a) Zaciągania kredytów i pożyczek na pokrycie zobowiązań, o których mowa w § 9 do wysokości kwot w nim określonych.
  - b) Ustanowienia zabezpieczenia kredytów i pożyczek w formie weksla in blanco i podpisania deklaracji wekslowej.
  - c) Udzielania zaliczek:
    - stałych, pracownikom zatrudnionym na podstawie umowy o pracę na czas nieokreślony, którzy w związku z czynnościami służbowymi pokrywają drobne stale powtarzające się wydatki i dokonują bieżących zakupów. Są zwracane pracownikom na bieżąco w całości na podstawie przedkładanych faktur. Rozlicza się je w terminach ustalonych we wniosku przez kierownika jednostki, jednak nie później niż do końca roku budżetowego.
    - jednorazowych, pracownikom zatrudnionym w jednostce na umowę o pracę lub umowę cywilnoprawną na przewidywane koszty podróży służbowych, dokonywanie zakupów doraźnych materiałów i sprzętu oraz usług. Zaliczki na koszty podróży służbowych rozliczane są w terminie 14 dni od zakończenia podróży, zgodnie z wymogami stosownych rozporządzeń MPiPS. W przypadku pozostałych zaliczek termin rozliczenia zaliczki ustalany jest każdorazowo przez kierownika jednostki we wniosku o jej udzielenie. W przypadku nierozliczenia udzielonych zaliczek w ustalonym terminie potrąca się ją z wynagrodzenia pracownika. Do czasu rozliczenia nie mogą być udzielane dalsze zaliczki.
  - d) udzielenia upoważnień kierownikom jednostek organizacyjnych gminy do udzielenia zaliczek na wydatki, wg zasad ustalonych w pkt 3 ppkt a), b), c).
- 2) Ustala się, że zwrot wydatków dokonanych w tym samym roku budżetowym zmniejsza wydatki roku budżetowego. Zwrot wydatków dokonywanych w danym roku budżetowym, a dotyczący roku poprzedniego będzie stanowić dochód gminy.

**§ 2.** Uchwała wchodzi w życie z dniem podjęcia z mocą obowiązującą od dnia 1 stycznia 2011 r. i podlega ogłoszeniu w Dzienniku Urzędowym Województwa Zachodniopomorskiego oraz BIP.

Przewodniczący Rady

**Marek Kuźma**

**868**

**UCHWAŁA NR II/11/10  
RADY MIEJSKIEJ BIAŁOGARDU**

**z dnia 29 grudnia 2010 r.**

**w sprawie szczegółowego sposobu konsultowania z Miejską Radą Działalności Pożytku Publicznego lub organizacjami pozarządowymi i podmiotami wymienionymi w art. 3 ust. 3 ustawy o działalności pożytku publicznego i o wolontariacie projektów aktów prawa miejscowego w dziedzinach dotyczących działalności statutowej tych organizacji.**

Na podstawie art. 18 ust. 2 pkt 15 ustawy z dnia 8 marca 1990 r. o samorządzie gminnym (Dz. U. z 2001 r. Nr 142, poz. 1591; z 2002 r. Nr 23, poz. 220, Nr 62, poz. 558, Nr 113, poz. 984, Nr 153, poz. 1271 i Nr 214, poz. 1806; z 2003 r. Nr 80, poz. 717 i Nr 162, poz. 1568; z 2004 r. Nr 102, poz. 1055, Nr 116, poz. 1203 i Nr 167, poz. 1759; z 2005 r. Nr 172, poz. 1441 i Nr 175, poz. 1457; z 2006 r. Nr 17, poz. 128 i Nr 181, poz. 1337; z 2007 r. Nr 48, poz. 327, Nr 138, poz. 974 i Nr 173, poz. 1218; z 2008 r. Nr 180, poz. 1111 i Nr 223, poz. 1458; z 2009 r. Nr 52, poz. 420 i Nr 157, poz. 1241 oraz z 2010 r. Nr 28, poz. 142 i 146, Nr 40, poz. 230 i Nr 106, poz. 675) i art. 5 ust. 5 ustawy z dnia 24 kwietnia 2003 r. o działalności pożytku publicznego i o wolontariacie (Dz. U. Nr 96, poz. 873; z 2004 r. Nr 64, poz. 593, Nr 116, poz. 1203, Nr 210, poz. 2135; z 2005 r. Nr 155, poz. 1298, Nr 169, poz. 1420, Nr 175, poz. 1462 i Nr 249, poz. 2104; z 2006 r. Nr 94, poz. 651; z 2008 r. Nr 209, poz. 1316; z 2009 r. Nr 19, poz. 100, Nr 22, poz. 120 i Nr 157, poz. 1241 oraz z 2010 r. Nr 28, poz. 146) Rada Miejska Białogardu uchwala, co następuje:

**§ 1.** Uchwała określa szczegółowy sposób konsultowania z Miejską Radą Działalności Pożytku Publicznego, w przypadku jej utworzenia, lub organizacjami pozarządowymi i podmiotami wymienionymi w art. 3 ust. 3 ustawy o działalności pożytku publicznego i o wolontariacie projektów aktów prawa miejscowego w dziedzinach dotyczących działalności statutowej tych organizacji.

**§ 2.** Gdy w uchwale jest mowa o organizacjach pozarządowych należy przez to rozumieć także podmioty wymienione w art. 3 ust. 3 ustawy o działalności pożytku publicznego i o wolontariacie.

**§ 3. 1.** Konsultowaniu z organizacjami pozarządowymi podlegają projekty aktów prawa miejscowego w dziedzinach dotyczących działalności statutowej tych organizacji.

2. Konsultowaniu z organizacjami pozarządowymi podlegają także:

- 1) roczny i wieloletni program współpracy z organizacjami pozarządowymi oraz innymi podmiotami prowadzącymi działalność pożytku publicznego;
- 2) miejski program profilaktyki i rozwiązywania problemów alkoholowych na dany rok;
- 3) strategia rozwoju miasta;
- 4) strategia rozwiązywania problemów społecznych;
- 5) tryb i szczególne kryteria oceny wniosków o realizację zadania publicznego w ramach inicjatywy lokalnej;
- 6) tryb powoływania członków oraz organizacja i tryb działania Miejskiej Rady Działalności Pożytku Publicznego.

**§ 4. 1.** Konsultowanie może być prowadzone w następujący sposób:

- 1) otwarte spotkanie z przedstawicielami organizacji pozarządowych, na którym przedstawiany jest projekt aktu prawa miejscowego i przyjmowanie są opinie dotyczące tego projektu;;
- 2) pisemny, z wykorzystaniem formularza określonego przez Burmistrza, poprzez:
  - a) umieszczenie formularza na stronie internetowej Urzędu Miasta wraz z projektem aktu, lub
  - b) przesłanie formularza organizacjom pozarządowym drogą elektroniczną lub pocztą;
- 3) umieszczenie na stronie internetowej lub na tablicy ogłoszeń Urzędu Miasta projektu aktu prawa miejscowego do wglądu, z informacją o możliwości zgłaszania opinii drogą pisemną lub elektroniczną w ustalonym terminie na wskazany adres.

2. Sposób konsultowania projektu aktu prawa miejscowego określa Burmistrz, biorąc pod uwagę liczbę organizacji, których statutowej działalności dotyczy projekt aktu.

3. Z przebiegu spotkania, o którym mowa w ust. 1 pkt 1, sporządza się protokół zawierający informacje o sposobie zawiadomienia o terminie spotkania, przedmiocie konsultacji oraz przedstawionych opiniach.

4. Konsultacje uważa się za ważne bez względu na liczbę uczestniczących w nich organizacji pozarządowych.

§ 5. Wynik konsultowania aktu prawa miejscowego przedstawia się Radzie Miejskiej w uzasadnienia projektu tego aktu.

§ 6. Projekty aktów prawa miejscowego mogą być także konsultowane na posiedzeniach przedmiotowo właściwych komisji Rady Miejskiej, na których przedstawiciele organizacji pozarządowych, których statutowej działalności dotyczy projekt aktu, przedstawiają opinie o projekcie aktu.

§ 7. 1. W przypadku utworzenia Miejskiej Rady Działalności Pożytku Publicznego, zwanej dalej „Radą”, projekty uchwał i akty prawa miejscowego dotyczące sfery zadań publicznych, o których mowa w art. 4 ustawy o działalności pożytku publicznego i o wolontariacie, są konsultowane z Radą.

2. Obowiązek konsultowania projektów uchwał i aktów prawa miejscowego, o których mowa w ust. 1, z Radą nie wyłącza możliwości konsultowania tych projektów z organizacjami pozarządowymi, których statutowej działalności dotyczy projekt.

§ 8. Burmistrz przekazuje Radzie na piśmie lub drogą elektroniczną projekty uchwał i aktów prawa miejscowego, o których mowa w § 7 ust. 1, wraz z uzasadnieniem w celu zaopiniowania, wskazując termin przedstawienia opinii nie krótszy niż 14 dni.

§ 9. Uchwała wchodzi w życie po upływie 14 dni od dnia ogłoszenia w Dzienniku Urzędowym Województwa Zachodniopomorskiego.

Przewodniczący Rady Miejskiej

**Józef Leszczyk**

**869**

**UCHWAŁA NR VI/49/2011  
RADY MIEJSKIEJ W CHOJNIE**

**z dnia 24 marca 2011 r.**

**zmieniająca uchwałę w sprawie utworzenia obwodów głosowania w Gminie Chojna.**

Na podstawie art. 31 ust. 1-3 ustawy z dnia 16 lipca 1998 r. - Ordynacja wyborcza do rad gmin, rad powiatów i sejmików województw (Dz. U. z 2010 r. Nr 176, poz. 1190) Rada Miejska w Chojnie uchwała, co następuje:

§ 1. W załączniku do uchwały Nr XXVIII/266/2009 Rady Miejskiej w Chojnie z dnia 12 marca 2009 r. w sprawie utworzenia obwodów głosowania w Gminie Chojna (Dz. Urz. Woj. Zachodniopomorskiego Nr 18, poz. 714; z 2010 r. Nr 84, poz. 1601) dokonuje się zmiany: w granicach obwodu głosowania Nr 1 dopisuje się ulicę Towarową.

§ 2. Wykonanie uchwały powierza się Burmistrzowi Gminy Chojna.

§ 3. Uchwała wchodzi w życie z dniem podjęcia i podlega podaniu do publicznej wiadomości w sposób zwyczajowo przyjęty oraz ogłoszeniu w Dzienniku Urzędowym Województwa Zachodniopomorskiego.

Przewodniczący Rady:

**Kazimierz Komorzycki**

**870****UCHWAŁA NR VI/50/2011  
RADY MIEJSKIEJ W CHOJNIE****z dnia 24 marca 2011 r.****zmieniająca uchwałę w sprawie ustalenia okręgów wyborczych i liczby radnych wybieranych  
w okręgach wyborczych w Gminie Chojna.**

Na podstawie art. 92 ust. 2 ustawy z dnia 16 lipca 1998 r. - Ordynacja wyborcza do rad gmin, rad powiatów i sejmików województw (Dz. U. z 2010 r. Nr 176, poz. 1190) Rada Miejska w Chojnie uchwała, co następuje:

§ 1. W załączniku do uchwały Nr XLV/381/2010 Rady Miejskiej w Chojnie z dnia 27 maja 2010 r. w sprawie ustalenia okręgów wyborczych i liczby radnych wybieranych w okręgach wyborczych w Gminie Chojna (Dz. Urz. Woj. Zachodniopomorskiego Nr 61, poz. 1176) dokonuje się zmiany: w okręgu głosowania Nr 1 dopisuje się ulicę Towarową.

§ 2. Wykonanie uchwały powierza się Burmistrzowi Gminy Chojna.

§ 3. Uchwała wchodzi w życie z dniem podjęcia i podlega podaniu do publicznej wiadomości w sposób zwyczajowo przyjęty oraz ogłoszeniu w Dzienniku Urzędowym Województwa Zachodniopomorskiego.

Przewodniczący Rady:

**Kazimierz Komorzycki****871****UCHWAŁA NR III/10/10  
RADY MIEJSKIEJ W GOLCZEWIE****z dnia 29 grudnia 2010 r.****w sprawie przyznawania nagród za osiągnięcia wysokich wyników sportowych  
we współzawodnictwie krajowym lub międzynarodowym.**

Na podstawie art. 40 ust. 1 i art. 41 ust. 1 ustawy z dnia 8 marca 1990 r. o samorządzie gminnym (Dz. U. z 2001 r. Nr 142, poz. 1591, z późn. zm.<sup>1</sup>) oraz art. 35 ust. 5 i 6 ustawy o sporcie z dnia 25 czerwca 2010 r. (Dz. U. Nr 127, poz. 857 i Nr 151, poz. 1014) Rada Miejska w Golczewie uchwała, co następuje:

§ 1. 1. Ustala się zasady i tryb przyznawania oraz wysokość nagrody za wysokie wyniki we współzawodnictwie sportowym.

2. Nagrody stanowią wyraz uznania Gminy Golczewo dla środowiska sportowego za osiągnięcia sportowe.

3. Wysokość środków finansowych przeznaczonych na nagrody będzie określana corocznie w uchwale budżetowej

§ 2. 1. Nagrody, o której mowa w § 5, mogą być przyznawane:

- 1) zawodnikom posiadającym licencję zawodnika oraz osobom uprawiającym dyscyplinę sportową nieposiadającym licencji zawodnika, którzy są mieszkańcami gminy Golczewo lub reprezentantami klubów sportowych, mających siedzibę na terenie gminy Golczewo, którzy osiągnęli wysokie wyniki sportowe;

<sup>1</sup> Zmiany tekstu jednolitego wymienionej ustawy zostały ogłoszone w Dz. U. z 2002 r. Nr 23, poz. 220, Nr 62, poz. 558, Nr 113, poz. 984, Nr 153, poz. 1271 i Nr 214, poz. 1806, z 2003 r. Nr 80, poz. 717 i Nr 162, poz. 1568, z 2004 r. Nr 102, poz. 1055, Nr 116, poz. 1203 i Nr 167, poz. 1759, z 2005 r. Nr 172, poz. 1441 i Nr 175, poz. 1457, z 2006 r. Nr 17, poz. 128, i Nr 181, poz. 1337, z 2007 r. Nr 48, poz. 327, Nr 138, poz. 974 i Nr 173, poz. 1218, z 2008 r. Nr 180, poz. 1111 i Nr 223, poz. 1458, z 2009 r. Nr 52, poz. 420, Nr 157, poz. 1241 oraz z 2010 r. Nr 28, poz. 142 i 146, Nr 40, poz. 230 i Nr 106, poz. 675.

- 2) mieszkańcowi gminy Golczewo, który osiągnął wysokie wyniki sportowe, będącemu zawodnikiem klubu sportowego na terenie innej gminy, miasta uprawiającemu dyscyplinę, która nie stwarza możliwości trenowania lub nie jest prowadzona na terenie gminy Golczewo,
- 3) trenerom, instruktorom sportu klubów z siedzibą na terenie gminy Golczewo, którzy przyczynili się do osiągnięć sportowych zawodników, o których mowa w pkt 1.

2. Za wysokie osiągnięcia sportowe przyjmuje się uzyskanie miejsc medalowych i punktowanych we współzawodnictwie międzynarodowym i krajowym w kategorii seniorów lub niższej, w szczególności:

- 1) w igrzyskach olimpijskich, mistrzostwach świata lub mistrzostwach Europy;
- 2) w igrzyskach paraolimpijskich lub igrzyskach olimpijskich głuchych, mistrzostwach świata lub Europy niepełnosprawnych w dyscyplinach i konkurencjach sportowych objętych programem igrzysk olimpijskich;
- 3) akademickich mistrzostwach świata, uniwersjadach letnich i zimowych, Pucharze Świata lub Pucharze Europy;
- 4) w Mistrzostwach Polski, Młodzieżowych Mistrzostwach Polski i Ogólnopolskich Olimpiadach Młodzieży organizowanych przez polskie związki sportowe;

§ 3. Osiągnięcia sportowe muszą być potwierdzone przez określony związek sportowy lub organizację zajmującą się sportem osób niepełnosprawnych.

§ 4. 1. Nagrody Gminy Golczewo za osiągnięcia sportowe przyznaje Burmistrz Golczewa na wniosek:

- 1) komisji Rady Miejskiej w Golczewie;
- 2) organizacji i instytucji realizujących zadania w zakresie sportu na terenie gminy Golczewo;
- 3) związku sportowego lub organizacji zajmującej się sportem osób niepełnosprawnych, o których mowa w § 3;
- 4) klubu sportowego, w którym zrzeszony jest zawodnik.

2. Wniosek, o którym mowa w ust. 1, winien zawierać:

- 1) dane osobowe kandydata (imię i nazwisko, data urodzenia, miejsce zamieszkania, nazwa szkoły, uczelni lub zakładu pracy);
- 2) dane dotyczące klubu sportowego, którego kandydat jest zawodnikiem (nazwa i adres siedziby);
- 3) uzasadnienie wniosku wraz z informacjami o osiągnięciach, za które ma być przyznana nagroda; w przypadku trenerów należy wymienić efekty ich pracy wraz z przedłożeniem dokumentacji potwierdzającej.

3. Wniosek o nagrody lub wyróżnienia składa się do końca lutego roku następnego po roku, w którym został osiągnięty wynik.

§ 5. 1. Nagrody przyznawane są w formie pieniężnej. Podstawę wysokości nagrody stanowi kwota 1.500,00 zł.

2. Wysokość nagród dla zawodnika startującego w kategorii seniorów i niższej stanowi załącznik nr 1 do uchwały.

3. Nagroda dla zawodnika startującego w kategorii niższej niż seniorów wynosi odpowiednio 80% nagrody (w zaokrągleniu do pełnych setek w górę) obliczonej z uwzględnieniem przepisów określonych w ust. 1 i 2.

§ 6. W jednym roku zawodnik może otrzymać tylko jedną nagrodę. W przypadku osiągnięcia przez zawodnika dwóch lub więcej wysokich wyników sportowych, w czasie tych samych zawodów lub w ciągu tego samego roku kalendarzowego, przyznaje się nagrodę w wysokości 125% kwoty nagrody najwyższej spośród przysługujących (w zaokrągleniu do pełnych setek w górę).

§ 7. Nagrody wręcza Burmistrz Golczewa lub upoważniona przez niego osoba w czasie: sesji Rady Miejskiej w Golczewie albo innych ważnych uroczystości (imprez) gminnych lub sportowych.

§ 8. Do trenerów stosuje się odpowiednio przepisy uchwały dotyczące zawodników startujących w kategorii seniorów.

§ 9. Uchwała wchodzi w życie po upływie 14 dni od dnia ogłoszenia w Dzienniku Urzędowym Województwa Zachodniopomorskiego.

Przewodniczący Rady

**Lech Ferdynus**

Załącznik nr 1  
do uchwały nr III/16/10  
Rady Miejskiej w Golczewie  
z dnia 29 grudnia 2010 r.

## GMINA GOLCZEWO - NAGRODY W DZIEDZINIE SPORTU

Rodzaj	PODSTAWA OBLICZENIA NAGRODY			SENIORZY		INNE KATEGORIE	
		osiągnięcie	Kilka osiągnięć <sup>1)</sup>	Jedno	Kilka	Jedno	Kilka
				osiągnięcie	osiągnięcie <sup>1)</sup>	osiągnięcie <sup>2)</sup>	osiągnięcie <sup>1)</sup>
- Igrzyska olimpijskie	1 miejsce	4,0	1 500	6 000	7 500	4 800	6 000
- Igrzyska paraolimpijskie	2 miejsce	3,7	1 500	5 600	7 000	4 500	5 700
	3 miejsce	3,5	1 500	5 300	6 700	4 300	5 400
	4 miejsce	3,1	1 500	4 700	5 900	3 800	4 800
	miejsca 5-8	2,0	1 500	3 000	3 800	2 400	3 000
	za udział	1,0	1 500	1 500	1 900	1 200	1 500
- Mistrzostwa świata	1 miejsce	3,7	1 500	5 600	7 000	4 500	5 700
- Mistrzostwa świata niepełnosprawnych	2 miejsce	3,5	1 500	5 300	6 700	4 300	5 400
	3 miejsce	3,2	1 500	4 800	6 000	3 900	4 900
	4 miejsce	2,8	1 500	4 200	5 300	3 400	4 300
	miejsca 5-8	1,7	1 500	2 600	3 300	2 100	2 700
- Mistrzostwa Europy	1 miejsce	3,0	1 500	4 500	5 700	3 600	4 500
- Mistrzostwa Europy niepełnosprawnych	2 miejsce	2,7	1 500	4 100	5 200	3 300	4 200
	3 miejsce	2,5	1 500	3 800	4 800	3 100	3 900
	4 miejsce	2,1	1 500	3 200	4 000	2 600	3 300
	miejsca 5-8	1,0	1 500	1 500	1 900	1 200	1 500
- Akademickie mistrzostwa świata, uniwersjady letnie i zimowe,	1 miejsce	2,5	1 500	3 800	4 800	3 100	3 900
- Puchar Świata lub Europy	2 miejsce	2,2	1 500	3 300	4 200	2 700	3 400
	3 miejsce	1,6	1 500	2 400	3 000	2 000	2 500
	4 miejsce	1,4	1 500	2 100	2 700	1 700	2 200
	miejsca 5-8	1,2	1 500	1 800	2 300	1 500	1 900
- Mistrzostwa Polski,	1 miejsce	2,0	1 500	3 000	3 800	2 400	3 000
- Młodzieżowe Mistrzostwa Polski,	2 miejsce	1,7	1 500	2 600	3 300	2 100	2 700
- Ogólnopolska Olimpiada Młodzieży	3 miejsce	1,5	1 500	2 300	2 900	1 900	2 400

1) - nagroda wynosi 125 % kwoty nagrody najwyższej spośród przysługujących (w zaokrągleniu do pełnych setek w górę)

2) - nagroda wynosi 80 % kwoty nagrody w kategorii seniorów (w zaokrągleniu do pełnych setek w górę)

**872****UCHWAŁA NR III/16/10  
RADY MIEJSKIEJ W GOLCZEWIE****z dnia 29 grudnia 2010 r.****w sprawie uchwalenia budżetu Gminy Golczewo na rok 2011.**

Na podstawie art. 18 ust. 2 pkt 4 i pkt 9 lit. d ustawy z dnia 8 marca 1990 r. o samorządzie gminnym (Dz. U. z 2001 r. Nr 142, poz. 1591, z późn. zm.<sup>1</sup>) Rada Miejska w Golczewie uchwala, co następuje:

**§ 1.** Ustala się dochody budżetu (Załącznik Nr 1) w kwocie 22.201.787,43 zł, z tego:

- 1) dochody bieżące 14.562.717,43 zł,
- 2) dochody majątkowe 7.639.070,00 zł.

**§ 2.** Ustala się wydatki budżetu (Załącznik Nr 2) w kwocie 25.278.663,43 zł, z tego:

- 1) wydatki bieżące 15.345.746,43 zł,
- 2) wydatki majątkowe 9.932.917,00 zł.

**§ 3.** Ustala się planowany deficyt budżetu w kwocie 3.076.876,00 zł, który zostanie pokryty przychodami pochodzącymi z:

- 1) zaciąganych pożyczek 1.700.000,00 zł,
- 2) wolnych środków, jako nadwyżki środków pieniężnych na rachunku bieżącym budżetu, wynikających z rozliczeń wyemitowanych papierów wartościowych, kredytów i pożyczek z lat ubiegłych 1.376.876,00 zł.

**§ 4.** Ustala się przychody i rozchody budżetu (Załącznik Nr 3) w kwotach:

- 1) przychody 5.814.876,04 zł,
- 2) rozchody 2.738.000,04 zł.

**§ 5.** W budżecie tworzy się rezerwy:

- 1) ogólną w kwocie 70.000,00 zł,
- 2) celowe w kwocie 20.000,00 zł, z przeznaczeniem na realizację zadań z zakresu zarządzania kryzysowego.

**§ 6.** 1. Dochody i wydatki związane z realizacją:

- 1) zadań z zakresu administracji rządowej i innych zleconych jednostce samorządu terytorialnego odrębnymi ustawami, zgodnie z załącznikiem Nr 4,
- 2) zadań wykonywanych na mocy porozumień z organami administracji rządowej, zgodnie z załącznikiem Nr 5,
- 3) zadań realizowanych w drodze umów lub porozumień między jednostkami samorządu terytorialnego, zgodnie z załącznikiem Nr 6.

**§ 7.** 1. Ustala się wydatki jednostek pomocniczych (Załącznik Nr 7) w ramach funduszu sołectkiego w kwocie 136.395,00 zł.

**§ 8.** 1. Ustala się dochody w kwocie 85.000,00 zł, z tytułu wydawania zezwoleń na sprzedaż napojów alkoholowych.

2. Ustala się wydatki w kwocie 80.000,00 zł, na realizację zadań określonych w gminnym programie profilaktyki i rozwiązywania problemów alkoholowych.

3. Ustala się wydatki w kwocie 5.000,00 zł, na realizację zadań określonych w gminnym programie przeciwdziałania narkomanii.

**§ 9.** 1. Ustala się przychody i koszty samorządowych zakładów budżetowych (Załącznik Nr 8) w kwotach:

- 1) przychody 2.408.000,00 zł,
- 2) wydatki 2.447.830,00 zł.

---

<sup>1</sup> Zmiany tekstu jednolitego wymienionej ustawy zostały ogłoszone w Dz. U. z 2002 r. Nr 23, poz. 220, Nr 62, poz. 558, Nr 113, poz. 984, Nr 153, poz. 1271 i Nr 214, poz. 1806, z 2003 r. Nr 80, poz. 717 i Nr 162, poz. 1568, z 2004 r. Nr 102, poz. 1055, Nr 116, poz. 1203 i Nr 167, poz. 1759, z 2005 r. Nr 172, poz. 1441 i Nr 175, poz. 1457, z 2006 r. Nr 17, poz. 128 i Nr 181, poz. 1337, z 2007 r. Nr 48, poz. 327, Nr 138, poz. 974 i Nr 173, poz. 1218, z 2008 r. Nr 180, poz. 1111 i Nr 223, poz. 1458, z 2009 r. Nr 52, poz. 420 i Nr 157, poz. 1241 oraz z 2010 r. Nr 28, poz. 142 i 146, Nr 40, poz. 230 i Nr 106, poz. 675.

**§ 10.** Ustala się limity zobowiązań z tytułu zaciąganych kredytów i pożyczek oraz emitowanych papierów wartościowych na:

- 1) pokrycie występującego w ciągu roku przejściowego deficytu budżetu jednostki samorządu terytorialnego, do kwoty 1.000.000,00 zł,
- 2) finansowanie planowanego deficytu budżetu jednostki samorządu terytorialnego, do kwoty 1.700.000,00 zł,
- 3) spłatę wcześniej zaciągniętych zobowiązań z tytułu emisji papierów wartościowych oraz zaciągniętych pożyczek i kredytów, do kwoty 820.000,04 zł,
- 4) wyprzedzające finansowanie działań finansowanych ze środków pochodzących z budżetu Unii Europejskiej, do kwoty 1.918.000,00 zł.

**§ 11.** Ustala się limit zobowiązań z tytułu zaciąganych pożyczek w państwowych funduszach celowych na finansowanie wydatków na inwestycje i zakupy inwestycyjne ujęte w ramach przedsięwzięć, o których mowa w art. 226 ust. 3 ustawy o finansach publicznych, do kwoty 1.700.000,00 zł.

**§ 12.** Upoważnia się Burmistrza do zaciągania kredytów i pożyczek oraz emitowania papierów wartościowych, o których mowa w § 10 oraz § 11, do wysokości kwot w nich określonych.

**§ 13.** Ustala się dotacje:

- 1) podmiotowe dla jednostek sektora finansów publicznych: (Załącznik Nr 9) w kwocie 153.200,00 zł,
- 2) celowe dla jednostek spoza sektora finansów publicznych (Załącznik Nr 10) w kwocie 258.350,00 zł.

**§ 14.** Upoważnia się Burmistrza do:

- 1) dokonywania zmian w planie wydatków:
  - a) na uposażenia i wynagrodzenia ze stosunku pracy,
  - b) majątkowych, z wyłączeniem przeniesień wydatków między działami,
- 2) przekazania niektórych uprawnień do dokonywania przeniesień planowanych wydatków innym jednostkom organizacyjnym Gminy;
- 3) do zaciągania zobowiązań z tytułu umów, których realizacja w roku budżetowym i w latach następnych jest niezbędna do zapewnienia ciągłości działania jednostki i z których wynikające płatności wykraczają poza rok budżetowy.
- 4) przekazania uprawnień innym jednostkom organizacyjnym do zaciągania zobowiązań z tytułu umów, których realizacja w roku budżetowym i w latach następnych jest niezbędna do zapewnienia ciągłości działania jednostki i z których wynikające płatności wykraczają poza rok budżetowy,
- 5) lokowania wolnych środków budżetowych na rachunkach bankowych w innych bankach, niż bank prowadzący obsługę budżetu Gminy.

**§ 15.** Uchwała wchodzi w życie z dniem 1 stycznia 2011 r. i podlega ogłoszeniu w Dzienniku Urzędowym Województwa Zachodniopomorskiego oraz na tablicy ogłoszeń Urzędu Miejskiego w Golczewie.

Przewodniczący Rady Miejskiej

**Lech Ferdynus**



Załącznik nr 1  
do uchwały nr III/16/10  
Rady Miejskiej w Golczewie  
z dnia 29 grudnia 2010 r.

**Dochody  
budżetu Gminy Golczewo  
w 2011 r.**

Dział	Rozdział*	§	Źródła dochodów	Plan na 2011 r.	z tego:	
					Dochody bieżące	Dochody majątkowe
1	2	3	4	5	6	7
<b>020</b>			<b>Leśnictwo</b>	<b>2 000,00</b>	<b>2 000,00</b>	<b>0,00</b>
	02095		Pozostała działalność	2 000,00	2 000,00	
		0750	Dochody z najmu i dzierżawy składników majątkowych Skarbu Państwa, jest lub innych jednostek zaliczanych do sektora finansów publicznych oraz innych umów o podobnym charakterze	2 000,00	2 000,00	
<b>600</b>			<b>Transport i łączność</b>	<b>659 225,00</b>	<b>9 225,00</b>	<b>650 000,00</b>
	60014		Drogi publiczne powiatowe	9 225,00	9 225,00	0,00
		2320	Dotacje celowe otrzymane z powiatu na zadania bieżące realizowane na podstawie porozumień (umów) między	9 225,00	9 225,00	
			ist			
	60016		Drogi publiczne gminne	650 000,00	0,00	650 000,00
		6207	Dotacje celowe w ramach programów finansowanych z udziałem środków europejskich oraz środków, o których mowa w art. 5 ust. 1 pkt 3 oraz art. 3 pkt 5 i 6 ustawy, lub płatności w ramach budżetu środków europejskich	650 000,00		650 000,00
<b>630</b>			<b>Turystyka</b>	<b>175 000,00</b>	<b>0,00</b>	<b>175 000,00</b>
	63095		Pozostała działalność	175 000,00	0,00	175 000,00
		6207	Dotacje celowe w ramach programów finansowanych z udziałem środków europejskich oraz środków, o których mowa w art. 5 ust. 1 pkt 3 oraz art. 3 pkt 5 i 6 ustawy, lub płatności w ramach budżetu środków europejskich	175 000,00		175 000,00

w złotych

<b>700</b>				<b>Gospodarka mieszkaniowa</b>	<b>503 000,00</b>	<b>50 000,00</b>	<b>453 000,00</b>
	70005			Gospodarka gruntami i nieruchomościami	503 000,00	50 000,00	453 000,00
		0470		Wpływy z opłat za zarząd, użytkowanie i użytkowanie wieczyste nieruchomości	25 000,00	25 000,00	
		0750		Dochody z najmu i dzierżawy składników majątkowych Skarbu Państwa, jst lub innych jednostek zaliczanych do sektora finansów publicznych oraz innych umów o podobnym charakterze	25 000,00	25 000,00	
		0760		Wpływy z tytułu przekształcenia prawa użytkowania wieczystego przysługującego osobom fizycznym w prawo własności	3 000,00		3 000,00
		0770		Wpłaty z tytułu odpłatnego nabycia prawa własności oraz prawa użytkowania wieczystego nieruchomości	450 000,00		450 000,00
<b>710</b>				<b>Działalność usługowa</b>	<b>13 000,00</b>	<b>13 000,00</b>	
	71035			Cmentarze	3 000,00	3 000,00	
		2020		Dotacje celowe otrzymane z budżetu państwa na zadania bieżące realizowane przez gminę na podstawie porozumień z organami administracji rządowej	3 000,00	3 000,00	
	71095			Pozostała działalność	10 000,00	10 000,00	
<b>750</b>		0970		Wpływy z różnych dochodów	10 000,00	10 000,00	
				<b>Administracja publiczna</b>	<b>353 000,00</b>	<b>353 000,00</b>	<b>0,00</b>
	75011			Urzędy wojewódzkie	96 000,00	96 000,00	
		2010		Dotacje celowe otrzymane z budżetu państwa na realizację zadań bieżących z zakresu administracji rządowej oraz innych zadań zleconych gminie (związkom gmin) ustawami	96 000,00	96 000,00	
		2360		Dochody jst związane z realizacją zadań z zakresu administracji rządowej oraz innych zadań zleconych ustawami	0,00	0,00	
	75075			Promocja jst	17 000,00	17 000,00	
		0830		Wpływy z usług	2 000,00	2 000,00	
		0960		Otrzymane spadki, zapisy i darowizny w postaci pieniężnej	10 000,00	10 000,00	

	0970	Wpływy z różnych dochodów	5 000,00	5 000,00	
75095		Pozostała działalność	240 000,00	240 000,00	
	2440	Dotacje otrzymane z państwowych funduszy celowych na realizację zadań bieżących jednostek sektora finansów publicznych	240 000,00	240 000,00	
751		<b>Urzędy naczelnych organów władzy państwowej, kontroli i ochrony prawa oraz sądownictwa</b>	<b>1 008,00</b>	<b>1 008,00</b>	<b>0,00</b>
	75101	Urzędy naczelnych organów władzy państwowej, kontroli i ochrony prawa	1 008,00	1 008,00	
	2010	Dotacje celowe otrzymane z budżetu państwa na realizację zadań bieżących z zakresu administracji rządowej oraz innych zadań zleconych gminie (związkom gmin) ustawami	1 008,00	1 008,00	
754		<b>Bezpieczeństwo publiczne i ochrona przeciwpożarowa</b>	<b>415 000,00</b>	<b>0,00</b>	<b>415 000,00</b>
	75412	Ochotnicze straże pożarne	415 000,00	0,00	415 000,00
	6207	Dotacje celowe w ramach programów finansowanych z udziałem środków europejskich oraz środków, o których mowa w art. 5 ust. 1 pkt 3 oraz art. 3 pkt 5 i 6 ustawy, lub płatności w ramach budżetu środków europejskich	415 000,00		415 000,00
756		<b>Dochody od osób prawnych, od osób fizycznych i od innych jednostek nieposiadających osobowości prawnej oraz wydatki związane z ich poborem</b>	<b>4 143 318,00</b>	<b>4 143 318,00</b>	<b>0,00</b>
	75601	Wpływy z podatku dochodowego od osób fizycznych	3 500,00	3 500,00	
	0350	Podatek od działalności gospodarczej osób fizycznych, opłacany w formie karty podatkowej	3 500,00	3 500,00	
	75615	Wpływy z podatku rolnego, podatku leśnego, podatku od czynności cywilnoprawnych, podatków i opłat lokalnych od osób prawnych i innych jednostek organizacyjnych	1 082 000,00	1 082 000,00	
	0310	Podatek od nieruchomości	750 000,00	750 000,00	
	0320	Podatek rolny	150 000,00	150 000,00	
	0330	Podatek leśny	175 000,00	175 000,00	

	0340	Podatek od środków transportowych		5 000,00	5 000,00
	0910	Odsetki od nieterminowych wpłat z tytułu podatków i opłat		2 000,00	2 000,00
75616		Wpływy z podatku rolnego, podatku leśnego, podatku od spadków i darowizn, podatku od czynności cywilnoprawnych oraz podatków i opłat lokalnych od osób fizycznych	985 000,00	985 000,00	985 000,00
	0310	Podatek od nieruchomości	535 000,00	535 000,00	535 000,00
	0320	Podatek rolny	340 000,00	340 000,00	340 000,00
	0330	Podatek leśny	2 000,00	2 000,00	2 000,00
	0340	Podatek od środków transportowych	41 500,00	41 500,00	41 500,00
	0360	Podatek od spadków i darowizn	10 000,00	10 000,00	10 000,00
	0430	Wpływy z opłaty targowej	1 500,00	1 500,00	1 500,00
	0500	Podatek od czynności cywilnoprawnych	50 000,00	50 000,00	50 000,00
	0910	Odsetki od nieterminowych wpłat z tytułu podatków i opłat	5 000,00	5 000,00	5 000,00
75618		Wpływy z innych opłat stanowiących dochody jst na podstawie ustaw	168 000,00	168 000,00	168 000,00
	0410	Wpływy z opłaty skarbowej	15 000,00	15 000,00	15 000,00
	0460	Wpływy z opłaty eksploatacyjnej	40 000,00	40 000,00	40 000,00
	0480	Wpływy z opłat za wydawanie zezwoleń na sprzedaż alkoholu	85 000,00	85 000,00	85 000,00
	0490	Wpływy z innych lokalnych opłat pobieranych przez jst na podstawie odrębnych ustaw	2 000,00	2 000,00	2 000,00
	0590	Wpływy z opłat za koncesje i licencje	2 000,00	2 000,00	2 000,00
	0690	Wpływy z różnych opłat	24 000,00	24 000,00	24 000,00
75621		Udziały gmin w podatkach stanowiących dochód budżetu państwa	1 904 818,00	1 904 818,00	1 904 818,00
	0010	Podatek dochodowy od osób fizycznych	1 879 818,00	1 879 818,00	1 879 818,00
	0020	Podatek dochodowy od osób prawnych	25 000,00	25 000,00	25 000,00
<b>758</b>		<b>Różne rozliczenia</b>	<b>6 331 728,00</b>	<b>6 331 728,00</b>	<b>6 331 728,00</b>
75801		Część oświatowa subwencji ogólnej dla jst	4 258 109,00	4 258 109,00	4 258 109,00
	2920	Subwencje ogólne z budżetu państwa	4 258 109,00	4 258 109,00	4 258 109,00
75807		Część wyrównawcza subwencji ogólnej dla gmin	2 044 257,00	2 044 257,00	2 044 257,00

	2920	Subwencje ogólne z budżetu państwa	2 044 257,00	2 044 257,00	
75831		Część równoważąca subwencji ogólnej dla gmin	29 362,00	29 362,00	
	2920	Subwencje ogólne z budżetu państwa	29 362,00	29 362,00	
<b>801</b>		<b>Oświata i wychowanie</b>	<b>630 210,00</b>	<b>367 140,00</b>	<b>263 070,00</b>
80101		Szkoły podstawowe	17 010,00	17 010,00	
	0690	Wpływy z różnych opłat	500,00	500,00	
	0750	Dochody z najmu i dzierżawy składników majątkowych Skarbu Państwa, jst lub innych jednostek zaliczanych do sektora finansów publicznych oraz innych umów o podobnym charakterze	6 500,00	6 500,00	
	0830	Wpływy z usług	8 900,00	8 900,00	
	0970	Wpływy z różnych dochodów	1 110,00	1 110,00	
80104		Przedszkola	93 000,00	93 000,00	
	0830	Wpływy z usług	93 000,00	93 000,00	
80110		Gimnazja	263 070,00	0,00	263 070,00
	6207	Dotacje celowe w ramach programów finansowanych z udziałem środków europejskich oraz środków, o których mowa w art. 5 ust. 1 pkt 3 oraz art. 3 pkt 5 i 6 ustawy, lub płatności w ramach budżetu środków europejskich	263 070,00		263 070,00
		Dowożenie uczniów do szkół	23 600,00	23 600,00	
80113		Wpływy z usług	23 600,00	23 600,00	
80148		Stołówki szkolne i przedszkolne	233 530,00	233 530,00	
	0830	Wpływy z usług	233 530,00	233 530,00	
<b>852</b>		<b>Pomoc społeczna</b>	<b>2 212 000,00</b>	<b>2 212 000,00</b>	<b>0,00</b>
85212		Świadczenia rodzinne, świadczenia z funduszu alimentacyjnego oraz składki na ubezpieczenia emerytalne i rentowe z ubezpieczenia społecznego	1 740 000,00	1 740 000,00	
	2010	Dotacje celowe otrzymane z budżetu państwa na realizację zadań bieżących z zakresu administracji rządowej oraz innych zadań zleconych gminie (związkom gmin) ustawami	1 740 000,00	1 740 000,00	
85213		Składki na ubezpieczenie zdrowotne opłacane za osoby pobierające niektóre świadczenia z pomocy społecznej, niektóre świadczenia rodzinne oraz za osoby uczestniczące w zajęciach w centrum integracji społecznej	25 000,00	25 000,00	

	2010	Dotacje celowe otrzymane z budżetu państwa na realizację zadań bieżących z zakresu administracji rządowej oraz innych zadań zleconych gminie (związkom gmin) ustawami	8 000,00	8 000,00
	2030	Dotacje celowe otrzymane z budżetu państwa na realizację własnych zadań bieżących gmin (związków gmin)	17 000,00	17 000,00
85214		Zasiłki i pomoc w naturze oraz składki na ubezpieczenia emerytalne i rentowe	126 000,00	126 000,00
	2030	Dotacje celowe otrzymane z budżetu państwa na realizację własnych zadań bieżących gmin (związków gmin)	126 000,00	126 000,00
85216		Zasiłki stałe	146 000,00	146 000,00
	2030	Dotacje celowe otrzymane z budżetu państwa na realizację własnych zadań bieżących gmin (związków gmin)	146 000,00	146 000,00
85219		Ośrodki pomocy społecznej	110 000,00	110 000,00
	2030	Dotacje celowe otrzymane z budżetu państwa na realizację własnych zadań bieżących gmin (związków gmin)	110 000,00	110 000,00
85295		Pozostała działalność	65 000,00	65 000,00
	2030	Dotacje celowe otrzymane z budżetu państwa na realizację własnych zadań bieżących gmin (związków gmin)	65 000,00	65 000,00
<b>853</b>		<b>Pozostałe zadania w zakresie polityki społecznej</b>	<b>876 798,43</b>	<b>876 798,43</b>
85395		Pozostała działalność	876 798,43	876 798,43
	2007	Dotacje celowe w ramach programów finansowanych z udziałem środków europejskich oraz środków, o których mowa w art.. 5 ust. 1 pkt 3 oraz art. 3 pkt 5 i 6 ustawy, lub płatności w ramach budżetu środków europejskich	753 007,52	753 007,52
	2009	Dotacje celowe w ramach programów finansowanych z udziałem środków europejskich oraz środków, o których mowa w art.. 5 ust. 1 pkt 3 oraz art. 3 pkt 5 i 6 ustawy, lub płatności w ramach budżetu środków europejskich	123 790,91	123 790,91

900		<b>Gospodarka komunalna i ochrona środowiska</b>	<b>5 051 000,00</b>	<b>203 500,00</b>	<b>4 847 500,00</b>
	90001	Gospodarka ściekowa i ochrona wód	4 747 500,00	0,00	4 747 500,00
	6207	Dotacje celowe w ramach programów finansowanych z udziałem środków europejskich oraz środków, o których mowa w art. 5 ust. 1 pkt 3 oraz art. 3 pkt 5 i 6 ustawy, lub płatności w ramach budżetu środków europejskich	4 747 500,00		4 747 500,00
	90013	Schroniska dla zwierząt	180 000,00	180 000,00	
	2310	Dotacje otrzymane z gminy na zadania bieżące realizowane na podstawie porozumień (umów) między jst	180 000,00	180 000,00	
	90019	Wpływy i wydatki związane z gromadzeniem środków z opłat i kar za korzystanie ze środowiska	23 500,00	23 500,00	
	0690	Wpływy z różnych opłat	23 000,00	23 000,00	
	0920	Pozostałe odsetki	500,00	500,00	
	90095	Pozostała działalność	100 000,00	0,00	100 000,00
	6207	Dotacje celowe w ramach programów finansowanych z udziałem środków europejskich oraz środków, o których mowa w art. 5 ust. 1 pkt 3 oraz art. 3 pkt 5 i 6 ustawy, lub płatności w ramach budżetu środków europejskich	100 000,00		100 000,00
<b>921</b>		<b>Kultura i ochrona dziedzictwa narodowego</b>	<b>835 500,00</b>	<b>0,00</b>	<b>835 500,00</b>
	92109	Domy i ośrodki kultury, świetlice i kluby	835 500,00	0,00	835 500,00
	6207	Dotacje celowe w ramach programów finansowanych z udziałem środków europejskich oraz środków, o których mowa w art. 5 ust. 1 pkt 3 oraz art. 3 pkt 5 i 6 ustawy, lub płatności w ramach budżetu środków europejskich	835 500,00		835 500,00
<b>Ogółem:</b>			<b>22 201 787,43</b>	<b>14 562 717,43</b>	<b>7 639 070,00</b>













Załącznik nr 3  
do uchwały nr III/16/10  
Rady Miejskiej w Golczewie  
z dnia 29 grudnia 2010 r.

**Przychody i rozchody  
budżetu Gminy Golczewo  
w 2011 r.**

*w złotych*

Lp.	Treść	Klasyfikacja §	Kwota 2011 r.
1	2	3	4
<b>Przychody ogółem:</b>			5 814 876,04
1.	Kredyty	§ 952	0,00
2.	Pożyczki	§ 952	1 700 000,00
3.	Pożyczki na finansowanie zadań realizowanych z udziałem środków pochodzących z budżetu UE	§ 903	1 638 000,00
4.	Splaty pożyczek udzielonych	§ 951	
5.	Prywatyzacja majątku jst	§ 944	
6.	Nadwyżka budżetu z lat ubiegłych	§ 957	
7.	Papiery wartościowe (obligacje)	§ 931	
8.	Inne źródła (wolne środki)	§ 955	2 476 876,04
9.	Wolne środki	§ 950	
<b>Rozchody ogółem:</b>			2 738 000,04
1.	Splaty kredytów	§ 992	570 000,04
2.	Splaty pożyczek	§ 992	
3.	Splaty pożyczek otrzymanych na finansowanie zadań realizowanych z udziałem środków pochodzących z budżetu UE	§ 963	1 918 000,00
4.	Udzielone pożyczki	§ 991	
5.	Lokaty	§ 994	
6.	Wykup papierów wartościowych (obligacji)	§ 982	250 000,00
7.	Rozchody z tytułu innych rozliczeń	§ 995	

Załącznik nr 4  
do uchwały nr III/16/10  
Rady Miejskiej w Golczewie  
z dnia 29 grudnia 2010 r.

**Dochody i wydatki  
budżetu Gminy Golczewo  
związane z realizacją zadań z zakresu administracji rządowej i innych zadań zleconych odrębnymi ustawami  
w 2011 r.**

1	2	3	4	5	6	z tego:				10	11	12
						Wydatki jednostek budżetowych		Dotacje na zadania bieżące	Świadczenia na rzecz osób fizycznych			
Dział	Rozdział	\$	Dotacje ogółem	Wydatki ogółem (6+12)	Wydatki bieżące	Wynagrodzenia i składki od nich naliczane	Wydatki związane z realizacją zadań statutowych			Wydatki na zadania bieżące	Wydatki na świadczenia na rzecz osób fizycznych	Wydatki na programy finansowane z udziałem środków pochodzących z budżetu Unii Europejskiej oraz niepodlegających zwrotowi przez państwa członkowskie Europejskiego Porozumienia o Wolnym Handlu (EFTA) oraz innych środków pochodzących ze źródeł zagranicznych niepodlegających zwrotowi, w części związanej z realizacją zadań Gminy
750	75011	2010	96 000,00	96 000,00	96 000,00	75 000,00	21 000,00					
751	75101	2010	1 008,00	1 008,00	1 008,00		1 008,00					
852			1 748 000,00	1 748 000,00	1 748 000,00	47 000,00	33 200,00			1 667 800,00		
	85212	2010	1 740 000,00	1 740 000,00	1 740 000,00	47 000,00	25 200,00			1 667 800,00		
	85213	2010	8 000,00	8 000,00	8 000,00		8 000,00					
	<b>Ogółem</b>		<b>1 845 008,00</b>	<b>1 845 008,00</b>	<b>1 845 008,00</b>	<b>122 000,00</b>	<b>55 208,00</b>			<b>1 667 800,00</b>		

\* kol. 2 do fakultatywnego wykorzystania w zakresie dochodów

Załącznik nr 5  
do uchwały nr III/16/10  
Rady Miejskiej w Golczewie  
z dnia 29 grudnia 2010 r.

**Dochody i wydatki  
budżetu Gminy Golczewo  
związane z realizacją zadań z zakresu administracji rządowej wykonywanych na podstawie porozumień z organami administracji  
rządowej w 2011 r.**

Dział	Rozdział*	§**	Dotacje ogółem	Wydatki ogółem (6+12)	z tego:				Wydatki majątkowe		
					Wydatki bieżące	Wydatki ogółem (6+12)	Wydatki ogółem (6+12)	Wydatki ogółem (6+12)			
1	2	3	4	5	6	7	8	9	10	11	12
710	71035	2020	3 000,00	3 000,00	3 000,00		3 000,00				
<b>Ogółem</b>				<b>3 000,00</b>	<b>3 000,00</b>		<b>3 000,00</b>				

\* kol. 2 do fakultatywnego wykorzystania w zakresie dochodów

\*\* kol. 3 do fakultatywnego wykorzystania w zakresie wydatków

Załącznik nr 6  
do uchwały nr III/16/10  
Rady Miejskiej w Golczewie  
z dnia 29 grudnia 2010 r.

**Dochody i wydatki  
budżetu Gminy Golczewo  
związane z realizacją zadań wykonywanych na podstawie porozumień (umów) między jednostkami samorządu terytorialnego w  
2011 r.**

1	2	3	4	5	6	z tego:				12	
						z tego:					
Dział	Rozdział	§**	Dotacje ogółem	Wydatki ogółem (6+12)	Wydatki bieżące	Wynagrodzenia a i składki od nich naliczane	Wydatki związane z realizacją zadań statutowych	Dotacje na zadania bieżące	Świadczeni a na rzecz osób fizycznych	Wydatki na programy finansowane z udziałem środków pochodzących z budżetu Unii Europejskiej oraz niepodlegających zwrotowi środków z pomocy udzielanej przez państwa członkowskie Europejskiego Porozumienia o Wolnym Handlu (EFTA) oraz innych środków pochodzących ze źródeł zagranicznych niepodlegających zwrotowi, w części związanej z realizacją zadań Gminy/Powiatu	Wydatki majątkowe
600			9 225,00	9 225,00	9 225,00	0,00	9 225,00	0,00	0,00	0,00	0,00
	60014	2320	9 225,00	9 225,00	9 225,00		9 225,00				
900	90013	2310	180 000,00	180 000,00	180 000,00	118 000,00	60 000,00		2 000,00		
<b>Ogółem</b>				<b>189 225,00</b>	<b>189 225,00</b>	<b>118 000,00</b>	<b>69 225,00</b>	<b>0,00</b>	<b>2 000,00</b>	<b>0,00</b>	<b>0,00</b>

\* kol. 2 do fakultatywnego wykorzystania w zakresie dochodów



Załącznik nr 7  
do uchwały nr III/16/10  
Rady Miejskiej w Golczewie  
z dnia 29 grudnia 2010 r.

**Wydatki jednostek pomocniczych  
w ramach budżetu Gminy Golczewo  
w 2011 r.**

w złotych

Dział	Rozdział	Jednostka pomocnicza	Plan wydatków ogółem na 2011 r.	z tego:	
				Fundusz sołecki	Pozostałe wydatki
1	2	4	5	6	7
600	60016		27 577,00	27 577,00	
	60016	Sołectwo Upadły	9 000,00	9 000,00	
	60016	Sołectwo Wysoka Kamińska	18 577,00	18 577,00	
754	75412		18 155,00	18 155,00	
	75412	Sołectwo Kozielice	9 000,00	9 000,00	
	75412	Sołectwo Mechowo	9 155,00	9 155,00	
900	90004		1 100,00	1 100,00	
	90004	Sołectwo Unibórz	100,00	100,00	
	90004	Sołectwo Mechowo	1 000,00	1 000,00	
900	90095		48 700,00	48 700,00	
	90095	Sołectwo Drzewica	5 910,00	5 910,00	
	90095	Sołectwo Kozielice	2 559,00	2 559,00	
	90095	Sołectwo Kretlewo	12 500,00	12 500,00	
	90095	Sołectwo Samlino	10 090,00	10 090,00	
	90095	Sołectwo Niemica	6 000,00	6 000,00	
	90095	Sołectwo Unibórz	5 000,00	5 000,00	
	90095	Sołectwo Wołowiec	6 641,00	6 641,00	
926	92601		21 231,00	21 231,00	
	92601	Sołectwo Baczysław	5 600,00	5 600,00	
	92601	Sołectwo Kłęby	13 316,00	13 316,00	
	92601	Sołectwo Kretlewo	1 515,00	1 515,00	
	92601	Sołectwo Wołowiec	800,00	800,00	
926	92695		19 632,00	19 632,00	
	92695	Sołectwo Baczysław	1 624,00	1 624,00	
	92695	Sołectwo Kłęby	2 000,00	2 000,00	
	92695	Sołectwo Drzewica	3 000,00	3 000,00	
	92695	Sołectwo Niemica	5 366,00	5 366,00	
	92695	Sołectwo Unibórz	2 534,00	2 534,00	
	92695	Sołectwo Upadły	608,00	608,00	
	92695	Sołectwo Mechowo	1 500,00	1 500,00	
	92695	Sołectwo Wysoka Kamińska	3 000,00	3 000,00	
<b>Ogółem</b>			<b>136 395,00</b>	<b>136 395,00</b>	

Załącznik nr 8  
do uchwały nr III/16/10  
Rady Miejskiej w Golczewie  
z dnia 29 grudnia 2010 r.

**Plan przychodów oraz kosztów samorządowych zakładów  
budżetowych w 2011 r.**

	<b>Wyszczególnienie</b>	<b>Przychody</b>	<b>Koszty</b>
1	2	3	4
<b>I.</b>	<b>Zakłady budżetowe</b>	2 408 000,00	2 447 830,00
	z tego:		
	1. Zakład Usług Publicznych w Golczewie	2 408 000,00	2 447 830,00
	<b>Ogółem</b>	<b>2 408 000,00</b>	<b>2 447 830,00</b>

Załącznik nr 9  
do uchwały nr III/16/10  
Rady Miejskiej w Golczewie  
z dnia 29 grudnia 2010 r.

**Dotacje podmiotowe dla jednostek sektora finansów publicznych  
udzielone z budżetu Gminy Golczewo  
w 2011 r.**

*w złotych*

Lp.	Dział	Rozdział	Nazwa instytucji	Kwota dotacji
1	2	3	5	6
1	921	92116	Miejsko-Gminna Biblioteka Publiczna w Golczewie (instytucja kultury)	153 200,00
<b>Ogółem</b>				<b>153 200,00</b>

Załącznik nr 10  
do uchwały nr III/16/10  
Rady Miejskiej w Golczewie  
z dnia 29 grudnia 2010 r.

**Dotacje celowe  
udzielone w 2011 r. na zadania własne gminy realizowane przez podmioty  
nienależące do sektora finansów publicznych**

*w złotych*

Lp.	Dział	Rozdział	Nazwa zadania	Kwota dotacji
1	2	3	4	5
1	801	80113	Dowożenie uczniów do szkół	83 350,00
2	851	85154	Prowadzenie placówki wsparcia dziennego	20 000,00
3	926	92695	Upowszechnianie kultury fizycznej i sportu na terenie gminy	155 000,00
<b>Ogółem</b>				<b>258 350,00</b>

**873****UCHWAŁA NR IV/20/2011  
RADY MIEJSKIEJ W GOLCZEWIE****z dnia 10 lutego 2011 r.****zmieniająca uchwałę w sprawie ustalenia opłat za świadczenia  
udzielane przez Przedszkole Publiczne w Golczewie.**

Na podstawie art. 14 ust. 5 ustawy z dnia 7 września 1991 r. o systemie oświaty (Dz. U. z 2004 r. Nr 256, poz. 2572, z późn. zm.<sup>1)</sup>) oraz art. 18 ust. 2 pkt 15, art. 40 ust. 1 i art. 41 ust. 1 ustawy z dnia 8 marca 1990 r. o samorządzie gminnym (Dz. U. z 2001 r. Nr 142, poz. 1591, z późn. zm.<sup>2)</sup>) Rada Miejska w Golczewie uchwala, co następuje:

**§ 1.** W uchwale Nr XL/347/10 Rady Miejskiej w Golczewie z dnia 5 listopada 2010 r. w sprawie ustalenia opłat za świadczenia udzielane przez Przedszkole Publiczne w Golczewie (Dz. Urz. Woj. Zachodniopomorskiego Nr 134, poz. 2685) wprowadza się następujące zmiany:

- 1) w § 3 ust. 1 po wyrazach „zajęć opiekuńczo-wychowawczych” dodaje się wyrazy „w wymiarze miesięcznym”;
- 2) załącznik do uchwały otrzymuje brzmienie jak załącznik do niniejszej uchwały.

**§ 2.** Uchwała wchodzi w życie po upływie 14 dni od dnia ogłoszenia w Dzienniku Urzędowym Województwa Zachodniopomorskiego.

Przewodniczący Rady

**Lech Ferdynus**

---

<sup>1</sup> Zmiany tekstu jednolitego wymienionej ustawy zostały ogłoszone w Dz. U. z 2004 r. Nr 273, poz. 2703 i Nr 281, poz. 2781 oraz z 2005 r. Nr 17, poz. 141, Nr 94, poz. 788, Nr 122, poz. 1020, Nr 131, poz. 1091, Nr 167, poz. 1400 i Nr 249, poz. 2104, z 2006 r. Nr 144, poz. 1043, Nr 208, poz. 1532 i Nr 227, poz. 1658, z 2007 r. Nr 42, poz. 273, Nr 80, poz. 542, Nr 115, poz. 791, Nr 120, poz. 818, Nr 180, poz. 1280 i Nr 181, poz. 1292, z 2008 r. Nr 70, poz. 416, Nr 145, poz. 917, Nr 216, poz. 1370 i Nr 235, poz. 1618, z 2009 r. Nr 6, poz. 33, Nr 31, poz. 206, Nr 56, poz. 458, Nr 157, poz. 250, Nr 54, poz. 320, Nr 127, poz. 857 oraz z 2010 r. Nr 148, poz. 991.

<sup>2</sup> Zmiany tekstu jednolitego wymienionej ustawy zostały ogłoszone w Dz. U. z 2002 r. Nr 23, poz. 220, Nr 62, poz. 558, Nr 113, poz. 984, Nr 153, poz. 1271 i Nr 214, poz. 1806, z 2003 r. Nr 80, poz. 717 i Nr 162, poz. 1568, z 2004 r. Nr 102, poz. 1055, Nr 116, poz. 1203 i Nr 167, poz. 1759, z 2005 r. Nr 172, poz. 1441 i Nr 175, poz. 1457, z 2006 r. Nr 17, poz. 128, i Nr 181, poz. 1337, z 2007 r. Nr 48, poz. 327, Nr 138, poz. 974 i Nr 173, poz. 1218, z 2008 r. Nr 180, poz. 1111 i Nr 223, poz. 1458, z 2009 r. Nr 52, poz. 420, Nr 157, poz. 1241 oraz z 2010 r. Nr 28, poz. 142 i 146, Nr 40, poz. 230 i Nr 106, poz. 675.

Załącznik  
do uchwały Nr IV/20/2011  
Rady Miejskiej w Golczewie  
z dnia 10 lutego 2011 r.

.....  
Miejscowość, data

.....  
Imię i nazwisko rodzica (prawnego opiekuna)

.....  
Adres zamieszkania

**WZÓR**

Dyrektor  
Przedszkola Publicznego  
w Golczewie

### DEKLARACJA PIERWOTNA/ZMIENIAJĄCA<sup>\*)</sup>

Deklaruję udział:

1) w zajęciach objętych podstawą programową wychowania przedszkolnego (5 godzin dziennego czasu pracy Przedszkola):

a) ....., z dniem ..... 20... r.,  
Imię i nazwisko dziecka

b) ....., z dniem ..... 20 ... r.;  
Imię i nazwisko dziecka

w dodatkowych zajęciach opiekuńczo-wychowawczych wykraczających poza czas realizacji podstawy programowej w ciągu dnia w ilości (*proszę wpisać obok liczbę w przedziale od 1 do 4*).....godzin  
godzin(y) dziennego czasu pracy Przedszkola w wymiarze miesięcznym:

a) ....., z dniem ..... 20... r.,  
Imię i nazwisko dziecka

b) ....., z dniem ..... 20 ... r.;  
Imię i nazwisko dziecka

.....  
Czytelny podpis rodzica (prawnego opiekuna)

**Decyzja Dyrektora Przedszkola:**

.....  
.....

.....  
Data i podpis

<sup>\*)</sup> Niepotrzebne skreślić.

<sup>1)</sup> W deklaracji zmieniającej należy wypełnić jedynie punkty określające status złożonego oświadczenia woli po dokonanej zmianie.

**874**

**UCHWAŁA NR IV/20/2011  
RADY MIEJSKIEJ W LIPIANACH**

**z dnia 8 lutego 2011 r.**

**w sprawie zmiany uchwały Nr XXIII/194/09 Rady Miejskiej w Lipianach z dnia 26 lutego 2009 r. w sprawie uchwalenia programu wspierania właścicieli budynków mieszkalnych w działaniach zmierzających do poprawy estetyki gminy poprzez udzielenie pożyczek z budżetu gminy na poprawę estetyki i stanu technicznego budynków mieszkalnych.**

Na podstawie art. 18 ust. 2 pkt 6 ustawy z dnia 8 marca 1990 r. o samorządzie gminnym (Dz. U. z 2001 r. Nr 142, poz. 1591, zm. z 2002 r. Nr 23, poz. 220, Nr 62, poz. 558, Nr 113, poz. 984, Nr 153, poz. 1271, Nr 214, poz. 1806; z 2003 r. Nr 80, poz. 717, Nr 162, poz. 1568, zm. 2004 r. Nr 102, poz. 1055, Nr 116, poz. 1203; z 2005 r. Nr 172, poz. 1441, Nr 175, poz. 1457, zm. 2006 r. Nr 17, poz. 128, Nr 181, poz. 1337, zm. 2007 r. Nr 48, poz. 327, Nr 138, poz. 974, Nr 173, poz. 218 zm. 2008 r. Dz. U. Nr 180, poz. 1111, Dz. U. Nr 223, poz. 1458; z 2009 r. Nr 52, poz. 420, Nr 157, poz. 1241; z 2010 r. Nr 28, poz. 142, Nr 28, poz. 146, Nr 40, poz. 230, Nr 106, poz. 675) Rada Miejska w Lipianach uchwala, co następuje:

§ 1. Po § 3.10 dodaje się § 3.11 w brzmieniu: W przypadku rezygnacji uprawnionego podmiotu z przyznanych mu środków komisja może dokonać ponownego przydziału tych środków.

§ 2. Po § 3.11 dodaje się § 3.12 w brzmieniu: W pierwszej kolejności pożyczkę przyznaje się podmiotom, które ubiegają się o nią po raz pierwszy.

§ 3. Pozostałe postanowienia uchwały Nr XXIII/194/09 Rady Miejskiej w Lipianach z dnia 26 lutego 2009 r. nie ulegają zmianie.

§ 4. Wykonanie uchwały powierza się Burmistrzowi Lipian.

§ 5. Uchwała wchodzi w życie po upływie 14 dni od dnia jej ogłoszenia w Dzienniku Urzędowym Województwa Zachodniopomorskiego.

Przewodniczący Rady Miejskiej:

**Adrian Kowalczyk**

**875**

**UCHWAŁA NR III/9/2010  
RADY MIEJSKIEJ W MORYNIU**

**z dnia 30 grudnia 2010 r.**

**w sprawie zmian w uchwale nr XXXVIII/363/2010 Rady Miejskiej w Moryniu z dnia 9 listopada 2010 r. w sprawie ustalenia stawek podatku od nieruchomości.**

Na podstawie art. 5 ust. 1 pkt 2 lit. b) ustawy z dnia 12 stycznia 1991 r. o podatkach i opłatach lokalnych (Dz. U. z 2010 r. Nr 95, poz. 613 i Nr 96, poz. 620) Rada Miejska w Moryniu uchwala, co następuje:

§ 1. W uchwale Nr XXXVIII/363/2010 Rady Miejskiej w Moryniu z dnia 9 listopada 2010 r. w sprawie ustalenia stawek podatku od nieruchomości wprowadza się następujące zmiany:

1) w § 1 ust. 1 dodaje się lit. d) i e) w brzmieniu:

„d) pozostałych, których właściciele prowadzą samodzielne gospodarstwo domowe oraz w przypadku gdy powyższe nieruchomości są użytkowane przez właściciela, z wyjątkiem gruntów zajętych na cele letniskowe, jeżeli wyłącznym utrzymaniem podatnika i jego małżonka są renty lub emerytury - 0,13 zł od 1 m<sup>2</sup> powierzchni;

e) pozostałych, stanowiących własność osób fizycznych prowadzących samodzielnie gospodarstwo domowe, które przekazały gospodarstwa rolne na Skarb Państwa w zamian za emeryturę lub rentę, jeżeli nie są wynajęte, wydzierżawione i nie prowadzi się na nich działalności gospodarczej - 0,02 zł od 1 m<sup>2</sup> powierzchni.”

2) § 1 ust. 2 lit. a) i b) otrzymuje brzmienie:

- „a) mieszkalnych - 0,65 zł od 1 m<sup>2</sup> powierzchni użytkowej;  
- mieszkalnych - 0,39 zł od 1 m<sup>2</sup> powierzchni użytkowej, których właściciele prowadzą samodzielne gospodarstwo domowe oraz w przypadku gdy powyższe nieruchomości są użytkowane przez właściciela, jeżeli wyłącznym utrzymaniem podatnika i jego małżonka są renty lub emerytury;  
- mieszkalnych - 0,07 zł od 1 m<sup>2</sup> powierzchni użytkowej, stanowiących własność osób fizycznych prowadzących samodzielnie gospodarstwo domowe, które przekazały gospodarstwa rolne na Skarb Państwa w zamian za emeryturę lub rentę, jeżeli nie są wynajęte, wydzierżawione i nie prowadzi się w nich działalności gospodarczej.
- b) związanych z prowadzeniem działalności gospodarczej oraz od budynków mieszkalnych lub ich części zajętych na prowadzenie działalności gospodarczej:  
- związanych z prowadzeniem turystyki i wypoczynku<sup>1</sup> - 6,52 zł od 1 m<sup>2</sup> powierzchni użytkowej,  
- związanych z prowadzeniem gastronomii<sup>1)</sup> - 10,26 zł od 1 m<sup>2</sup> powierzchni użytkowej,  
- związanych z pozostałą działalnością gospodarczą - 19,75 zł od 1 m<sup>2</sup> powierzchni użytkowej.”

3) § 1 ust. 2 lit. e) otrzymuje brzmienie:

- „e) od pozostałych, w tym zajętych na prowadzenie odpłatnej statutowej działalności pożytku publicznego przez organizację pożytku publicznego - 3,61 zł od 1 m<sup>2</sup> powierzchni użytkowej;  
- od pozostałych, których właściciele prowadzą samodzielne gospodarstwo domowe oraz w przypadku gdy powyższe nieruchomości są użytkowane przez właściciela, jeżeli wyłącznym utrzymaniem podatnika i jego małżonka są renty lub emerytury - 2,17 zł od 1 m<sup>2</sup> powierzchni użytkowej.  
- od pozostałych stanowiących własność osób fizycznych prowadzących samodzielnie gospodarstwo domowe, które przekazały gospodarstwa rolne na Skarb Państwa w zamian za emeryturę lub rentę, jeżeli nie są wynajęte, wydzierżawione i nie prowadzi się w nich działalności gospodarczej - 0,36 zł od 1 m<sup>2</sup> powierzchni użytkowej;  
- budynki letniskowe, które położone są na terenie gminy na cele rekreacyjne ludności służące właścicielowi i jego bliskim do wypoczynku - 7,02 zł od 1 m<sup>2</sup> powierzchni użytkowej.”

4) w § 1 dodaje się ust. 4 w brzmieniu:

- „4. Określa się wymagane dane oraz dokumenty, które winien przedłożyć podmiot ubiegający się o pomoc de minimis w rozumieniu rozporządzenia Komisji Europejskiej (WE) Nr 1998/2006, stanowiące załącznik nr 1 do uchwały.”

**§ 2.** Uchwała wchodzi w życie po upływie 14 dni od dnia ogłoszenia w Dzienniku Urzędowym Województwa Zachodniopomorskiego z mocą obowiązującą od dnia 1 stycznia 2011 r.

Przewodnicząca Rady

**Jadwiga Fragstein-Niemsdorff**

---

<sup>1</sup> Pomocą de minimis jest różnica pomiędzy stawką podstawową (§1 ust. 2 lit. b tiret 3), a stawką preferencyjną (§ 1 ust. 2 lit. b tiret 1, § 1 ust. 2 lit. b tiret 2). Pomoc o której mowa w §1 ust. 2 lit. b) tiret 1 i 2 jest pomocą de minimis w rozumieniu Rozporządzenia Komisji Europejskiej Nr 1998/2006 z dnia 15 grudnia 2006 roku w sprawie stosowania art.87 i 88 Traktatu do pomocy de minimis (Dz. Urz. WE L 379 z 28 grudnia 2006 roku). Podmiot może uzyskać pomoc, o której mowa w §1 ust. 2 lit. b) tiret 1 i 2, jeżeli ogólna kwota pomocy de minimis w bieżącym roku kalendarzowym oraz w ciągu dwóch poprzedzających go lat kalendarzowych nie przekroczy równowartości 200.000 euro brutto, a w sektorze transportu drogowego 100.000 euro brutto,

**Załącznik nr 1**

do uchwały Nr III/9/2010

Rady Miejskiej w Moryniu

z dnia 30 grudnia 2010 r.

Wymagane dane oraz dokumenty, które winien przedłożyć podmiot ubiegający się o pomoc de minimis w rozumieniu rozporządzenia Komisji Europejskiej (WE) Nr 1998/2006:

1. Wszystkie zaświadczenia o pomocy de minimis, jakie otrzymał w roku, w którym ubiega się o pomoc, oraz w ciągu 2 poprzedzających go lat, albo oświadczenie o wielkości pomocy de minimis otrzymanej w tym okresie, albo oświadczenie o nieotrzymaniu takiej pomocy w tym okresie;

2. Informacje niezbędne do udzielenia pomocy de minimis, dotyczące w szczególności wnioskodawcy i prowadzonej przez niego działalności oraz wielkości i przeznaczenia pomocy publicznej otrzymanej w odniesieniu do tych samych kosztów kwalifikujących się do objęcia pomocą, na pokrycie których ma być przeznaczona pomoc de minimis. Zakres w/w informacji został określony w rozporządzeniu Rady Ministrów z dnia 29 marca 2010 r. w sprawie zakresu informacji przedstawianych przez podmiot ubiegający się o pomoc de minimis (Dz. U. Nr 53, poz. 311).

## 876

### UCHWAŁA NR IV/42/2011 RADY MIEJSKIEJ W PŁOTACH

z dnia 15 marca 2011 r.

#### **w sprawie: zatwierdzenia Regulaminu korzystania z ogólnodostępnego boiska treningowego ze sztuczną nawierzchnią na terenie Stadionu Miejskiego w Płotach.**

Na podstawie art. 40 ust. 2 pkt 4, ust. 3 i ust. 4 ustawy z dnia 8 marca 1990 r. o samorządzie gminnym (Tekst jednolity: Dz. U. z 2001 r. Nr 142, poz. 1591, zm. Dz. U. z 2002 r. Nr 23, poz. 220, Nr 62, poz. 558, Nr 113, poz. 984, Nr 214, poz. 1806, Nr 153, poz. 1271, Dz. U. z 2003 r. Nr 80, poz. 717, Nr 162, poz. 1568; Dz. U. z 2004 r. Nr 102, poz. 1055, Nr 116, poz. 1203, Dz. U. z 2005 r. Nr 172, poz. 1441, Nr 175, poz. 1457, Dz. U. z 2006 r. Nr 17, poz. 128, Nr 181, poz. 1337; Dz. U. z 2007 r. Nr 48, poz. 327, Nr 138, poz. 974, Nr 173, poz. 1218; Dz. U. z 2008 r. Nr 180, poz. 1111, Nr 223, poz. 1458; Dz. U. z 2009 r. Nr 52, poz. 420, Nr 157, poz. 1241; Dz. U. z 2010 r. Nr 28, poz. 142 i 146, Nr 40, poz. 230, Nr 106, poz. 675) Rada Miejska w Płotach uchwala, co następuje:

§ 1. Regulamin korzystania z ogólnodostępnego boiska treningowego ze sztuczną nawierzchnią na terenie Stadionu Miejskiego w Płotach, który stanowi załącznik do niniejszej uchwały.

§ 2. Regulamin, o którym mowa § 1, będzie podany do publicznej wiadomości poprzez opublikowanie na tablicy usytuowanej na terenie Stadionu Miejskiego w Płotach.

§ 3. Wykonanie uchwały powierza się Burmistrzowi Płotów.

§ 4. Uchwała wchodzi w życie po upływie 14 dni od daty jej ogłoszenia w Dzienniku Urzędowym Województwa Zachodniopomorskiego.

Przewodniczący Rady

**Piotr Jasina**

#### **Załącznik**

do uchwały Nr IV/42/2011

Radzie Miejskiej w Płotach

z dnia 15 marca 2011 r.

#### **Regulamin korzystania z ogólnodostępnego boiska treningowego ze sztuczną nawierzchnią na terenie Stadionu Miejskiego w Płotach**

- 1) Boisko jest czynne w następujących dniach i terminach:
  - poniedziałek - piątek godz. 14:00 - 21:00
  - sobota godz. 12:00 - 20:00
  - niedziela godz. 12:00 - 20:00 za wyjątkiem świąt kościelnych i państwowych, które ustanowione są dniami wolnymi od pracy.
- 2) W sytuacji niekorzystnych warunków atmosferycznych instruktor sportu może zabronić korzystania z obiektu.
- 3) Zajęcia sportowe odbywające się w terminach określonych w pkt 1 koordynuje pełniący dyżur instruktor sportu.



- 4) Osoby korzystające z boiska obowiązane są do wpisywania się do rejestru użytkowników prowadzonego przez instruktora sportu oraz okazania dokumentu tożsamości ze zdjęciem.
- 5) Dopuszcza się możliwość rezerwacji korzystania z boiska u instruktora sportu.
- 6) Korzystanie z boiska jest nieodpłatne dla mieszkańców Gminy Płoty zrzeszonych w klubach sportowych mających swoją siedzibę na terenie Gminy Płoty. Inne zorganizowane grupy mogą korzystać z obiektu odpłatnie wg stawek określonych odrębną uchwałą.
- 7) Warunkiem korzystania z obiektu jest posiadanie odpowiedniego stroju sportowego i obuwia sportowego (na boisku piłkarskim nie dopuszcza się obuwia z metalowymi wkretami oraz z długimi wkretami).
- 8) W celu zapewnienia bezpieczeństwa użytkownikom i korzystania z boiska zgodnie z jego przeznaczeniem zabrania się:
  - a) używania butów piłkarskich na wysokich i metalowych korkach oraz kolców,
  - b) wprowadzania i użytkowania sprzętu innego niż zgodnego z przeznaczeniem boiska, np. rower, motorower, deskorolka, rolki itp.,
  - c) niszczenia urządzeń sportowych i płyty boiska,
  - d) wchodzenia na ogrodzenie i urządzenie sportowe,
  - e) palenia tytoniu, spożywania alkoholu, żucia gumy, łuskania słonecznika i innych ziaren
  - f) zaśmiecania, wnoszenia opakowań szklanych i metalowych,
  - g) przeszkadzania w zajęciach lub grze,
  - h) zakłócania porządku i używania słów wulgarnych,
  - i) wprowadzania zwierząt,
  - j) korzystania z boiska bez zgody instruktora sportu.
- 9) Rozstrzygnięcia dotyczące zgodnego z postanowieniami pkt 7 korzystania z boiska podejmuje instruktor sportu, który w zależności od sytuacji może:
  - a) nakazać zmianę obuwia sportowego i stroju,
  - b) zwrócić uwagę na niewłaściwie, niezgodne z regulaminem zachowanie,
  - c) nakazać opuszczenie terenu boiska i stadionu, w szczególnych przypadkach wezwać Policję lub Straż Miejską
- 10) Poza planowymi zajęciami wymienionymi w pkt 1:
  - użytkownicy korzystają z boiska na własną odpowiedzialność i odpowiadają materialnie za wyrządzone szkody na zasadach określonych w odrębnych przepisach.
- 11) Korzystający z obiektu są zobowiązani do przestrzegania regulaminu, a w szczególności stosowania się do uwag instruktora sportu.
- 12) Osoby korzystające z boiska ponoszą odpowiedzialność za bezpieczeństwo we własnym zakresie.
- 13) Zarządzający boiskiem nie ponosi odpowiedzialności za pozostawione na obiekcie rzeczy.
- 14) Za szkody materialne powstałe na skutek nieprawidłowego korzystania z boiska i znajdujących się na nim urządzeń odpowiadają korzystający, a w przypadku osób niepełnoletnich - ich opiekunowie i rodzice.
- 15) Wszystkich użytkowników boiska obowiązuje ściśle przestrzeganie przepisów bhp oraz zachowanie porządku, czystości i estetyki na terenie całego obiektu i w jego bezpośrednim otoczeniu.
- 16) Zarządzający boiskiem zastrzega sobie prawo do odwołania zaplanowanych wcześniej zajęć na obiekcie w celu przeprowadzenia imprez sportowo - rekreacyjnych lub widowiskowych, po uprzednim uzgodnieniu z zainteresowanymi.
- 17) Użytkownik boiska powinien sprawdzić stan techniczny boiska i urządzeń, z których będzie korzystał. W przypadku zauważenia usterek zobowiązany jest zgłosić ten fakt instruktorowi sportu lub innej osobie dozorującej obiekt.
- 18) Nauczyciele prowadzący zajęcia z uczniami w ramach zajęć dydaktycznych, opiekuńczych, wychowawczych są odpowiedzialni za bezpieczeństwo oraz za właściwą organizację zajęć, porządek i dyscyplinę ćwiczących.

**877****UCHWAŁA NR III/16/2011  
RADY POWIATU W KAMIENIU POMORSKIM****z dnia 11 lutego 2011 r.****w sprawie uchwalenia budżetu Powiatu Kamieńskiego na rok 2011.**

Na podstawie art. 12 pkt 5 oraz pkt 8 lit. d ustawy z dnia 5 czerwca 1998 r. o samorządzie powiatowym (Dz. U. z 2001 r. Nr 142, poz. 1592; z 2002 r. Nr 23, poz. 220, Nr 62, poz. 558, Nr 113, poz. 984, Nr 153, poz. 1271, Nr 200, poz. 1688, Nr 214, poz. 1806; z 2003 r. Nr 162, poz. 1568; z 2004 r. Nr 102, poz. 1055; z 2007 r. Nr 173, poz. 1218; z 2008 r. Nr 180, poz. 1111, Nr 223, poz. 1458; z 2009 r. Nr 92, poz. 753, Nr 157, poz. 1241; z 2010 r. Nr 28, poz. 142 i 146, Nr 40, poz. 230, Nr 106, poz. 675), Rada Powiatu w Kamieniu Pomorskim uchwala, co następuje:

**§ 1.** Ustala się dochody budżetu (Załącznik Nr 1) w wysokości 44 745 665,00 zł, z tego:

- 1) dochody bieżące - 41 433 637,00 zł,
- 2) dochody majątkowe - 3 312 028,00 zł.

**§ 2.** Ustala się wydatki budżetu (Załącznik Nr 2) w wysokości 47 115 387,00 zł, z tego:

- 1) wydatki bieżące - 42 411 925,00 zł,
- 2) wydatki majątkowe - 4 703 462,00 zł.

**§ 3.** Ustala się planowany deficyt budżetu w kwocie 2 369 722,00 zł, który zostanie pokryty kredytem i wolnymi środkami.

**§ 4.** Ustala się przychody i rozchody budżetu (Załącznik Nr 3) w wysokości:

- 1) przychody - 5 611 322,00 zł,
- 2) rozchody - 3 241 600,00 zł.

**§ 5.** W budżecie tworzy się rezerwy:

- 1) ogólną w wysokości 50 000,00 zł,
- 2) celowe w wysokości 465 000,00 zł, z przeznaczeniem na:
  - a) realizację zadań z zakresu zarządzania kryzysowego - 90 000,00 zł,
  - b) podwyżkę płac dla nauczycieli od września 2011 r. - 180 000,00 zł,
  - c) wypłatę odpraw emerytalnych i nagród jubileuszowych i wynagrodzenia w czasie urlopów zdrowotnych pracowników w jednostkach oświatowych i placówkach opiekuńczo-wychowawczych - 195 000,00 zł.

**§ 6. 1.** Dochody i wydatki związane z realizacją:

- 1) zadań z zakresu administracji rządowej i innych zleconych jednostce samorządu terytorialnego odrębnymi ustawami, zgodnie z załącznikiem Nr 4,
- 2) zadań wykonywanych na mocy porozumień z organami administracji rządowej, zgodnie z załącznikiem Nr 5,
- 3) zadań realizowanych w drodze umów lub porozumień między jednostkami samorządu terytorialnego, zgodnie z załącznikiem Nr 6.

**§ 7.** Ustala się limity zobowiązań z tytułu zaciąganych kredytów i pożyczek oraz emitowanych papierów wartościowych na:

- 1) pokrycie występującego w ciągu roku przejściowego deficytu budżetu jednostki samorządu terytorialnego, do kwoty - 2 000 000,00 zł,
- 2) spłatę wcześniej zaciągniętych zobowiązań z tytułu emisji papierów wartościowych oraz zaciągniętych pożyczek i kredytów, do kwoty - 2 000 000,00 zł.

**§ 8.** Upoważnia się Zarząd do zaciągania kredytów i pożyczek oraz emitowania papierów wartościowych, o których mowa w § 7, do wysokości kwot w nim określonych.

**§ 9.** Ustala się dotacje:

- 1) dla jednostek sektora finansów publicznych celowe na zadania własne (Załącznik Nr 7) w kwocie - 1 100 787,00 zł,

- 2) dla jednostek spoza sektora finansów publicznych:
  - a) celowe (Załącznik Nr 8) w kwocie - 2 979 517,00 zł,
  - b) podmiotowe (Załącznik Nr 9) w kwocie - 1 161 960,00 zł.

**§ 10.** Upoważnia się Zarząd do:

- 1) dokonywania zmian w planie wydatków:
  - a) na uposażenia i wynagrodzenia ze stosunku pracy,
  - b) majątkowych, z wyłączeniem przeniesień wydatków między działami,
- 2) przekazania niektórych uprawnień do dokonywania przeniesień planowanych wydatków innym jednostkom organizacyjnym Powiatu,
- 3) do zaciągania zobowiązań z tytułu umów, których realizacja w roku budżetowym i w latach następnych jest niezbędna do zapewnienia ciągłości działania jednostki i z których wynikające płatności wykraczają poza rok budżetowy,
- 4) przekazania uprawnień innym jednostkom organizacyjnym do zaciągania zobowiązań z tytułu umów, których realizacja w roku budżetowym i w latach następnych jest niezbędna do zapewnienia ciągłości działania jednostki i z których wynikające płatności wykraczają poza rok budżetowy.

**§ 11.** Uchwała wchodzi w życie z dniem podjęcia z mocą obowiązującą od dnia 1 stycznia 2011 r. i podlega ogłoszeniu w Dzienniku Urzędowym Województwa Zachodniopomorskiego oraz na stronie [www.bip.powiatkamienski.pl](http://www.bip.powiatkamienski.pl).

Wiceprzewodniczący Rady Powiatu:

**Andrzej Jędrzejewski**

## Załącznik nr 1

do uchwały III/16/2011

Rady Powiatu w Kamieniu Pomorskim

z dnia 11 lutego 2011 r.

## Dochody budżetu Powiatu Kamieńskiego na 2011 r.

Dział	Rozdział	§	Źródło dochodów	Plan 2011 r.	z tego:	
					Dochody bieżące	Dochody majątkowe
1	2	3	4	5	6	7
<b>DOCHODY OGÓŁEM</b>				<b>44 745 665,00</b>	<b>41 433 637,00</b>	<b>3 312 028,00</b>
010			<b>ROLNICTWO I ŁOWIECTWO</b>	<b>146 000,00</b>	<b>146 000,00</b>	<b>0,00</b>
	01005	<b>Prace geodezyjno - urządzeniowe na potrzeby rolnictwa</b>		<b>100 000,00</b>	<b>100 000,00</b>	<b>0,00</b>
		2110	Dotacje celowe otrzymane z budżetu państwa na zadania bieżące z zakresu administracji rządowej oraz inne zadania zlecone ustawami realizowane przez powiat	100 000,00	100 000,00	
	01095	<b>Pozostała działalność</b>		<b>46 000,00</b>	<b>46 000,00</b>	<b>0,00</b>
		0750	Dochody z najmu i dzierżawy składników majątkowych Skarbu Państwa, jednostek samorządu terytorialnego lub innych jednostek zaliczanych do sektora finansów publicznych oraz innych umów o podobnym charakterze	40 000,00	40 000,00	
		2440	Dotacje otrzymane z państwowych funduszy celowych na realizację zadań bieżących jednostek sektora finansów publicznych	6 000,00	6 000,00	
600			<b>TRANSPORT I ŁĄCZNOŚĆ</b>	<b>201 854,00</b>	<b>6 000,00</b>	<b>195 854,00</b>
	60014	<b>Drogi publiczne powiatowe</b>		<b>201 854,00</b>	<b>6 000,00</b>	<b>195 854,00</b>
		0690	Wpływy z różnych opłat	5 000,00	5 000,00	
		0920	Pozostałe odsetki	1 000,00	1 000,00	
		6610	Dotacje celowe otrzymane z gminy na inwestycje i zakupy inwestycyjne realizowane na podstawie porozumień (umów) między jednostkami samorządu terytorialnego	195 854,00	0,00	195 854,00
700			<b>GOSPODARKA MIESZKANIOWA</b>	<b>2 296 232,00</b>	<b>837 850,00</b>	<b>1 458 382,00</b>
	70005	<b>Gospodarka gruntami i nieruchomościami</b>		<b>2 296 232,00</b>	<b>837 850,00</b>	<b>1 458 382,00</b>
		0470	Wpływy z opłat za zarząd, użytkowanie i użytkowanie wieczyste nieruchomości	920,00	920,00	
		0690	Wpływy z różnych opłat	19 500,00	19 500,00	
		0750	Dochody z najmu i dzierżawy składników majątkowych Skarbu Państwa, jednostek samorządu terytorialnego lub innych jednostek zaliczanych do sektora finansów publicznych oraz innych umów o podobnym charakterze	29 430,00	29 430,00	
		0770	Wpłaty z tytułu odpłatnego nabycia prawa własności oraz prawa użytkowania wieczystego nieruchomości	1 458 382,00	0,00	1 458 382,00
		2110	Dotacje celowe otrzymane z budżetu państwa na zadania bieżące z zakresu administracji rządowej oraz inne zadania zlecone ustawami realizowane przez powiat	28 000,00	28 000,00	
		2360	Dochody jednostek samorządu terytorialnego związane z realizacją zadań z zakresu administracji rządowej oraz innych zadań zleconych ustawami	760 000,00	760 000,00	
710			<b>DZIAŁALNOŚĆ USŁUGOWA</b>	<b>1 206 000,00</b>	<b>1 206 000,00</b>	<b>0,00</b>
	71013	<b>Prace geodezyjne i kartograficzne (nieinwestycyjne)</b>		<b>120 000,00</b>	<b>120 000,00</b>	<b>0,00</b>
		2110	Dotacje celowe otrzymane z budżetu państwa na zadania bieżące z zakresu administracji rządowej oraz inne zadania zlecone ustawami realizowane przez powiat	120 000,00	120 000,00	
	71014	<b>Opracowania geodezyjne i kartograficzne</b>		<b>813 000,00</b>	<b>813 000,00</b>	<b>0,00</b>
		0490	Wpływy z innych lokalnych opłat pobieranych przez jednostki samorządu terytorialnego na podstawie odrębnych ustaw	700 000,00	700 000,00	
		0690	Wpływy z różnych opłat	15 000,00	15 000,00	
		0830	Wpływy z usług	67 000,00	67 000,00	
		2110	Dotacje celowe otrzymane z budżetu państwa na zadania bieżące z zakresu administracji rządowej oraz inne zadania zlecone ustawami realizowane przez powiat	31 000,00	31 000,00	
	71015	<b>Nadzór budowlany</b>		<b>273 000,00</b>	<b>273 000,00</b>	<b>0,00</b>
		2110	Dotacje celowe otrzymane z budżetu państwa na zadania bieżące z zakresu administracji rządowej oraz inne zadania zlecone ustawami realizowane przez powiat	273 000,00	273 000,00	
750			<b>ADMINISTRACJA PUBLICZNA</b>	<b>1 081 979,00</b>	<b>218 000,00</b>	<b>863 979,00</b>
	75011	<b>Urzędy wojewódzkie</b>		<b>97 000,00</b>	<b>97 000,00</b>	<b>0,00</b>
		2110	Dotacje celowe otrzymane z budżetu państwa na zadania bieżące z zakresu administracji rządowej oraz inne zadania zlecone ustawami realizowane przez powiat	97 000,00	97 000,00	
	75020	<b>Starostwa powiatowe</b>		<b>964 979,00</b>	<b>101 000,00</b>	<b>863 979,00</b>
		0690	Wpływy z różnych opłat	55 000,00	55 000,00	
		0830	Wpływy z usług	0,00	0,00	
		0920	Pozostałe odsetki	40 000,00	40 000,00	
		0970	Wpływy z różnych dochodów	6 000,00	6 000,00	
		6420	Dotacje celowe otrzymane z budżetu państwa na inwestycje i zakupy inwestycyjne realizowane przez powiat na podstawie porozumień z organami administracji rządowej	863 979,00	0,00	863 979,00
	75045	<b>Kwalifikacja wojskowa</b>		<b>20 000,00</b>	<b>20 000,00</b>	<b>0,00</b>
		2110	Dotacje celowe otrzymane z budżetu państwa na zadania bieżące z zakresu administracji rządowej oraz inne zadania zlecone ustawami realizowane przez powiat	19 000,00	19 000,00	
		2120	Dotacje celowe otrzymane z budżetu państwa na zadania bieżące realizowane przez powiat na podstawie porozumień z organami administracji rządowej	1 000,00	1 000,00	

754		<b>BEZPIECZEŃSTWO PUBLICZNE I OCHRONA PRZECIWOŻAROWA</b>	<b>3 817 000,00</b>	<b>3 817 000,00</b>	<b>0,00</b>
	75411	<b>Komendy powiatowe Państwowej Straży Pożarnej</b>	<b>3 817 000,00</b>	<b>3 817 000,00</b>	<b>0,00</b>
	2110	Dotacje celowe otrzymane z budżetu państwa na zadania bieżące z zakresu administracji rządowej oraz inne zadania zlecone ustawami realizowane przez powiat	3 817 000,00	3 817 000,00	
756		<b>DOCHODY OD OSÓB PRAWNYCH, OSÓB FIZYCZNYCH I OD INNYCH JEDNOSTEK NIEPOSIADAJĄCYCH OSOBOWOŚCI PRAWNEJ ORAZ WYDATKI ZWIĄZANE Z ICH POBOREM</b>	<b>6 546 000,00</b>	<b>6 546 000,00</b>	<b>0,00</b>
	75618	<b>Wpływy z innych opłat stanowiących dochody jednostek samorządu terytorialnego na podstawie ustaw</b>	<b>1 020 000,00</b>	<b>1 020 000,00</b>	<b>0,00</b>
	0420	Wpływy z opłaty komunikacyjnej	900 000,00	900 000,00	
	0490	Wpływy z innych lokalnych opłat pobieranych przez jednostki samorządu terytorialnego na podstawie odrębnych ustaw	100 000,00	100 000,00	
	0590	Wpływy z opłat za koncesje i licencje	3 000,00	3 000,00	
	0690	Wpływy z różnych opłat	17 000,00	17 000,00	
	75622	<b>Udziały powiatów w podatkach stanowiących dochód budżetu państwa</b>	<b>5 526 000,00</b>	<b>5 526 000,00</b>	<b>0,00</b>
	0010	Podatek dochodowy od osób fizycznych	5 456 000,00	5 456 000,00	
	0020	Podatek dochodowy od osób prawnych	70 000,00	70 000,00	
758		<b>RÓŻNE ROZLICZENIA</b>	<b>19 905 706,00</b>	<b>19 905 706,00</b>	<b>0,00</b>
	75801	<b>Część oświatowa subwencji ogólnej dla jednostek samorządu terytorialnego</b>	<b>12 727 711,00</b>	<b>12 727 711,00</b>	<b>0,00</b>
	2920	Subwencje ogólne z budżetu państwa	12 727 711,00	12 727 711,00	
	75803	<b>Część wyrównawcza subwencji ogólnej dla powiatów</b>	<b>4 631 023,00</b>	<b>4 631 023,00</b>	<b>0,00</b>
	2920	Subwencje ogólne z budżetu państwa	4 631 023,00	4 631 023,00	
	75832	<b>Część równoważąca subwencji ogólnej dla powiatów</b>	<b>2 546 972,00</b>	<b>2 546 972,00</b>	<b>0,00</b>
	2920	Subwencje ogólne z budżetu państwa	2 546 972,00	2 546 972,00	
801		<b>OŚWIATA I WYCHOWANIE</b>	<b>1 553 168,00</b>	<b>759 355,00</b>	<b>793 813,00</b>
	80120	<b>Litea ogólnokształcące</b>	<b>8 680,00</b>	<b>8 680,00</b>	<b>0,00</b>
	0750	Dochody z najmu i dzierżawy składników majątkowych Skarbu Państwa, jednostek samorządu terytorialnego lub innych jednostek zaliczanych do sektora finansów publicznych oraz innych umów o podobnym charakterze	8 000,00	8 000,00	
	0920	Pozostałe odsetki	680,00	680,00	
	80130	<b>Szkoły zawodowe</b>	<b>1 094 488,00</b>	<b>300 675,00</b>	<b>793 813,00</b>
	0690	Wpływy z różnych opłat	40 000,00	40 000,00	0,00
	0750	Dochody z najmu i dzierżawy składników majątkowych Skarbu Państwa, jednostek samorządu terytorialnego lub innych jednostek zaliczanych do sektora finansów publicznych oraz innych umów o podobnym charakterze	46 270,00	46 270,00	
	0830	Wpływy z usług	114 350,00	114 350,00	
	0840	Wpływy ze sprzedaży wyrobów	2 000,00	2 000,00	
	0920	Pozostałe odsetki	3 600,00	3 600,00	
	0970	Wpływy z różnych dochodów	94 455,00	94 455,00	0,00
	6207	Dotacje celowe w ramach programów finansowanych z udziałem środków europejskich oraz środków, o których mowa w art. 5 ust. 1 pkt 3 oraz ust. 3 pkt 5 i 6 ustawy, lub płatności w ramach budżetu środków europejskich	758 236,00	0,00	758 236,00
	6260	Dotacje otrzymane z państwowych funduszy celowych na finansowanie lub dofinansowanie kosztów realizacji inwestycji i zakupów inwestycyjnych jednostek sektora finansów publicznych	35 577,00		35 577,00
	80148	<b>Stołówki szkolne i przedszkolne</b>	<b>450 000,00</b>	<b>450 000,00</b>	<b>0,00</b>
	0840	Wpływy ze sprzedaży wyrobów	450 000,00	450 000,00	
851		<b>OCHRONA ZDROWIA</b>	<b>1 658 000,00</b>	<b>1 658 000,00</b>	<b>0,00</b>
	85156	<b>Składki na ubezpieczenia zdrowotne oraz świadczenia dla osób nieobjętych obowiązkiem ubezpieczenia zdrowotnego</b>	<b>1 658 000,00</b>	<b>1 658 000,00</b>	<b>0,00</b>
	2110	Dotacje celowe otrzymane z budżetu państwa na zadania bieżące z zakresu administracji rządowej oraz inne zadania zlecone ustawami realizowane przez powiat	1 658 000,00	1 658 000,00	
852		<b>POMOC SPOŁECZNA</b>	<b>3 566 625,00</b>	<b>3 566 625,00</b>	<b>0,00</b>
	85201	<b>Placówki opiekuńczo-wychowawcze</b>	<b>1 313 902,00</b>	<b>1 313 902,00</b>	<b>0,00</b>
	0750	Dochody z najmu i dzierżawy składników majątkowych Skarbu Państwa, jednostek samorządu terytorialnego lub innych jednostek zaliczanych do sektora finansów publicznych oraz innych umów o podobnym charakterze	4 837,00	4 837,00	
	0830	Wpływy z usług	400 300,00	400 300,00	
	2320	Dotacje celowe otrzymane z powiatu na zadania bieżące realizowane na podstawie porozumień (umów) między jednostkami samorządu terytorialnego	908 765,00	908 765,00	
	85202	<b>Domy pomocy społecznej</b>	<b>2 129 000,00</b>	<b>2 129 000,00</b>	<b>0,00</b>
	0750	Dochody z najmu i dzierżawy składników majątkowych Skarbu Państwa, jednostek samorządu terytorialnego lub innych jednostek zaliczanych do sektora finansów publicznych oraz innych umów o podobnym charakterze	4 000,00	4 000,00	
	0830	Wpływy z usług	1 514 000,00	1 514 000,00	
	0920	Pozostałe odsetki	2 000,00	2 000,00	
	2130	Dotacje celowe otrzymane z budżetu państwa na realizację bieżących zadań własnych powiatu	609 000,00	609 000,00	

<b>85204</b>	<b>Rodziny zastępcze</b>	<b>106 723,00</b>	<b>106 723,00</b>	<b>0,00</b>
2320	Dotacje celowe otrzymane z powiatu na zadania bieżące realizowane na podstawie porozumień (umów) między jednostkami samorządu terytorialnego	106 723,00	106 723,00	
<b>85205</b>	<b>Zadania w zakresie przeciwdziałania przemocy w rodzinie</b>	<b>13 500,00</b>	<b>13 500,00</b>	<b>0,00</b>
2110	Dotacje celowe otrzymane z budżetu państwa na zadania bieżące z zakresu administracji rządowej oraz inne zadania zlecone ustawami realizowane przez powiat	13 500,00	13 500,00	0,00
<b>85218</b>	<b>Powiatowe centra pomocy rodzinie</b>	<b>3 500,00</b>	<b>3 500,00</b>	<b>0,00</b>
0920	Pozostałe odsetki	3 500,00	3 500,00	0,00
<b>853</b>	<b>POZOSTAŁE ZADANIA W ZAKRESIE POLITYKI SPOŁECZNEJ</b>	<b>2 172 001,00</b>	<b>2 172 001,00</b>	<b>0,00</b>
<b>85321</b>	<b>Zespoły do spraw orzekania o niepełnosprawności</b>	<b>50 000,00</b>	<b>50 000,00</b>	<b>0,00</b>
2110	Dotacje celowe otrzymane z budżetu państwa na zadania bieżące z zakresu administracji rządowej oraz inne zadania zlecone ustawami realizowane przez powiat	50 000,00	50 000,00	
<b>85324</b>	<b>Państwowy Fundusz Rehabilitacji Osób</b>	<b>26 000,00</b>	<b>26 000,00</b>	<b>0,00</b>
0970	Wpływy z różnych dochodów	26 000,00	26 000,00	
<b>85333</b>	<b>Powiatowe urzędy pracy</b>	<b>730 300,00</b>	<b>730 300,00</b>	<b>0,00</b>
2690	Środki z Funduszu Pracy otrzymane przez powiat z przeznaczeniem na finansowanie kosztów wynagrodzenia i składek na ubezpieczenia społeczne pracowników powiatowego urzędu pracy	730 300,00	730 300,00	
<b>85395</b>	<b>Pozostała działalność</b>	<b>1 365 701,00</b>	<b>1 365 701,00</b>	<b>0,00</b>
2007	Dotacje celowe w ramach programów finansowanych z udziałem środków europejskich oraz środków, o których mowa w art. 5 ust. 1 pkt. 3 oraz ust. 3 pkt 5 i 6 ustawy, lub płatności w ramach budżetu środków europejskich	1 207 806,38	1 207 806,38	
2009	Dotacje celowe w ramach programów finansowanych z udziałem środków europejskich oraz środków, o których mowa w art. 5 ust. 1 pkt. 3 oraz ust. 3 pkt 5 i 6 ustawy, lub płatności w ramach budżetu środków europejskich	71 107,62	71 107,62	
2888	Dotacja celowa otrzymana przez jednostkę samorządu terytorialnego od innej jednostki samorządu terytorialnego będącej instytucją wdrażającą na zadania bieżące realizowane na podstawie porozumień (umów)	86 787,00	86 787,00	
<b>854</b>	<b>EDUKACYJNA OPIEKA WYCHOWAWCZA</b>	<b>512 100,00</b>	<b>512 100,00</b>	<b>0,00</b>
<b>85403</b>	<b>Specjalne ośrodki szkolno-wychowawcze</b>	<b>48 000,00</b>	<b>48 000,00</b>	<b>0,00</b>
0690	Wpływy z różnych opłat	30 000,00	30 000,00	
0750	Dochody z najmu i dzierżawy składników majątkowych Skarbu Państwa, jednostek samorządu terytorialnego lub innych jednostek zaliczanych do sektora finansów publicznych oraz innych umów o podobnym charakterze	18 000,00	18 000,00	
<b>85406</b>	<b>Poradnie psychologiczno-pedagogiczne, w tym poradnie specjalistyczne</b>	<b>10 000,00</b>	<b>10 000,00</b>	<b>0,00</b>
0750	Dochody z najmu i dzierżawy składników majątkowych Skarbu Państwa, jednostek samorządu terytorialnego lub innych jednostek zaliczanych do sektora finansów publicznych oraz innych umów o podobnym charakterze	9 720,00	9 720,00	
0920	Pozostałe odsetki	280,00	280,00	
<b>85410</b>	<b>Internaty i bursy szkolne</b>	<b>73 000,00</b>	<b>73 000,00</b>	<b>0,00</b>
0750	Dochody z najmu i dzierżawy składników majątkowych Skarbu Państwa, jednostek samorządu terytorialnego lub innych jednostek zaliczanych do sektora finansów publicznych oraz innych umów o podobnym charakterze	73 000,00	73 000,00	
<b>85411</b>	<b>Domy wczasów dziecięcych</b>	<b>381 100,00</b>	<b>381 100,00</b>	<b>0,00</b>
0750	Dochody z najmu i dzierżawy składników majątkowych Skarbu Państwa, jednostek samorządu terytorialnego lub innych jednostek zaliczanych do sektora finansów publicznych oraz innych umów o podobnym charakterze	6 000,00	6 000,00	
0830	Wpływy z usług	375 000,00	375 000,00	
0920	Pozostałe odsetki	100,00	100,00	
<b>900</b>	<b>Gospodarka komunalna i ochrona środowiska</b>	<b>83 000,00</b>	<b>83 000,00</b>	<b>0,00</b>
<b>90019</b>	<b>Wpływy i wydatki związane z gromadzeniem środków z opłat i kar za korzystanie ze środowiska</b>	<b>83 000,00</b>	<b>83 000,00</b>	<b>0,00</b>
0690	Wpływy z różnych opłat	76 000,00	76 000,00	
0920	Pozostałe odsetki	7 000,00	7 000,00	

**ZESTAWIENIE ŹRÓDEŁ DOCHODÓW W 2011 R.**

§	Nazwa podziałki klasyfikacji budżetowej	Plan 2011	z tego:	
			Dochody bieżące	Dochody majątkowe
0010	Podatek dochodowy od osób fizycznych	5 456 000,00	5 456 000,00	0,00
0020	Podatek dochodowy od osób prawnych	70 000,00	70 000,00	0,00
0420	Wpływy z opłaty komunikacyjnej	900 000,00	900 000,00	0,00
0470	Wpływy z opłat za zarząd, użytkowanie i użytkowanie wieczyste nieruchomości	920,00	920,00	0,00
0490	Wpływy z innych lokalnych opłat pobieranych przez jednostki samorządu terytorialnego na podstawie odrębnych ustaw	800 000,00	800 000,00	0,00
0590	Wpływy z opłat za koncesje i licencje	3 000,00	3 000,00	0,00
0690	Wpływy z różnych opłat	257 500,00	257 500,00	0,00
0750	Dochody z najmu i dzierżawy składników majątkowych Skarbu Państwa, jednostek samorządu terytorialnego lub innych jednostek zaliczanych do sektora finansów publicznych oraz innych umów o podobnym charakterze	239 257,00	239 257,00	0,00
0770	Wpłaty z tytułu odpłatnego nabycia prawa własności oraz prawa użytkowania wieczystego nieruchomości	1 458 382,00	0,00	1 458 382,00
0830	Wpływy z usług	2 470 650,00	2 470 650,00	0,00
0840	Wpływy ze sprzedaży wyrobów	452 000,00	452 000,00	0,00
0920	Pozostałe odsetki	58 160,00	58 160,00	0,00
0970	Wpływy z różnych dochodów	126 455,00	126 455,00	0,00
2007	Dotacje celowe w ramach programów finansowanych z udziałem środków europejskich oraz środków, o których mowa w art. 5 ust. 1 pkt. 3 oraz ust. 3 pkt 5 i 6 ustawy, lub płatności w ramach budżetu środków europejskich	1 207 806,38	1 207 806,38	0,00
2009	Dotacje celowe w ramach programów finansowanych z udziałem środków europejskich oraz środków, o których mowa w art. 5 ust. 1 pkt. 3 oraz ust. 3 pkt 5 i 6 ustawy, lub płatności w ramach budżetu środków europejskich	71 107,62	71 107,62	0,00
2110	Dotacje celowe otrzymane z budżetu państwa na zadania bieżące z zakresu administracji rządowej oraz inne zadania zlecone ustawami realizowane przez powiat	6 206 500,00	6 206 500,00	0,00
2120	Dotacje celowe otrzymane z budżetu państwa na zadania bieżące realizowane przez powiat na podstawie porozumień z organami administracji rządowej	1 000,00	1 000,00	0,00
2130	Dotacje celowe otrzymane z budżetu państwa na realizację bieżących zadań własnych powiatu	609 000,00	609 000,00	0,00
2320	Dotacje celowe otrzymane z powiatu na zadania bieżące realizowane na podstawie porozumień (umów) między jednostkami samorządu terytorialnego	1 015 488,00	1 015 488,00	0,00
2360	Dochody jednostek samorządu terytorialnego związane z realizacją zadań z zakresu administracji rządowej oraz innych zadań zleconych ustawami	760 000,00	760 000,00	0,00
2440	Dotacje otrzymane z państwowych funduszy celowych na realizację zadań bieżących jednostek sektora finansów publicznych	6 000,00	6 000,00	0,00
2690	Środki z Funduszu Pracy otrzymane przez powiat z przeznaczeniem na finansowanie kosztów wynagrodzenia i składek na ubezpieczenia społeczne pracowników powiatowego urzędu pracy	730 300,00	730 300,00	0,00
2888	Dotacja celowa otrzymana przez jednostkę samorządu terytorialnego od innej jednostki samorządu terytorialnego będącej instytucją wdrażającą na zadania bieżące realizowane na podstawie porozumień (umów)	86 787,00	86 787,00	0,00
2920	Subwencje ogólne z budżetu państwa	19 905 706,00	19 905 706,00	0,00
6207	Dotacje celowe w ramach programów finansowanych z udziałem środków europejskich oraz środków, o których mowa w art. 5 ust. 1 pkt 3 oraz ust. 3 pkt 5 i 6 ustawy, lub płatności w ramach budżetu środków europejskich	758 236,00	0,00	758 236,00
6260	Dotacje otrzymane z państwowych funduszy celowych na finansowanie lub dofinansowanie kosztów realizacji inwestycji i zakupów inwestycyjnych jednostek sektora finansów publicznych	35 577,00	0,00	35 577,00
6420	Dotacje celowe otrzymane z budżetu państwa na inwestycje i zakupy inwestycyjne realizowane przez powiat na podstawie porozumień z organami administracji rządowej	863 979,00	0,00	863 979,00
6610	Dotacje celowe otrzymane z gminy na inwestycje i zakupy inwestycyjne realizowane na podstawie porozumień (umów) między jednostkami samorządu terytorialnego	195 854,00	0,00	195 854,00
	<b>OGÓŁEM</b>	<b>44 745 665,00</b>	<b>41 433 637,00</b>	<b>3 312 028,00</b>





<b>801</b>	<b>Oświata i wychowanie</b>	<b>12 001 469,00</b>	<b>10 634 487,00</b>	<b>7 701 481,00</b>	<b>1 628 481,00</b>	<b>1 161 960,00</b>	<b>142 565,00</b>	<b>0,00</b>	<b>0,00</b>	<b>0,00</b>	<b>1 366 982,00</b>	<b>1 366 982,00</b>	<b>0,00</b>	<b>0,00</b>
80102	Szkoły podstawowe specjalne	318 688,00	318 688,00	292 878,00	25 240,00	0,00	550,00	0,00	0,00	0,00	0,00	0,00	0,00	
80111	Gimnazja specjalne	557 020,00	557 020,00	521 713,00	34 467,00	0,00	840,00	0,00	0,00	0,00	0,00	0,00	0,00	
80120	Licea ogólnokształcące	2 852 039,00	2 852 039,00	1 836 761,00	214 308,00	779 547,00	21 423,00	0,00	0,00	0,00	0,00	0,00	0,00	
80123	Licea profilowane	520 600,00	520 600,00	492 100,00	28 500,00	0,00	0,00	0,00	0,00	0,00	0,00	0,00	0,00	
80130	Szkoły zawodowe	7 188 100,00	5 821 118,00	4 397 904,00	921 049,00	382 413,00	119 752,00	0,00	0,00	0,00	1 366 982,00	1 366 982,00	0,00	
80146	Dokształcanie i doskonalenie nauczycieli	50 027,00	50 027,00	0,00	50 027,00	0,00	0,00	0,00	0,00	0,00	0,00	0,00	0,00	
80148	Stołówki szkolne i przedszkolne	450 000,00	450 000,00	95 110,00	354 890,00	0,00	0,00	0,00	0,00	0,00	0,00	0,00	0,00	
80195	Pozostała działalność	65 015,00	65 015,00	65 015,00	0,00	0,00	0,00	0,00	0,00	0,00	0,00	0,00	0,00	
<b>851</b>	<b>Ochrona zdrowia</b>	<b>2 258 000,00</b>	<b>2 258 000,00</b>	<b>600 000,00</b>	<b>2 258 000,00</b>	<b>0,00</b>	<b>0,00</b>	<b>0,00</b>	<b>0,00</b>	<b>0,00</b>	<b>0,00</b>	<b>0,00</b>	<b>0,00</b>	
85111	Szpitala ogólne	600 000,00	600 000,00	0,00	600 000,00	0,00	0,00	0,00	0,00	0,00	0,00	0,00	0,00	
85156	Składki na ubezpieczenie zdrowotne oraz świadczenia dla osób nieobjętych obowiązkiem	1 658 000,00	1 658 000,00	0,00	1 658 000,00	0,00	0,00	0,00	0,00	0,00	0,00	0,00	0,00	
<b>852</b>	<b>Pomoc społeczna</b>	<b>6 564 033,00</b>	<b>6 414 033,00</b>	<b>3 658 210,00</b>	<b>1 513 226,00</b>	<b>112 461,00</b>	<b>1 130 136,00</b>	<b>0,00</b>	<b>0,00</b>	<b>0,00</b>	<b>150 000,00</b>	<b>150 000,00</b>	<b>0,00</b>	
85201	Placówki opiekuńczo - wychowawcze	3 065 632,00	2 905 632,00	1 820 818,00	814 734,00	0,00	270 080,00	0,00	0,00	0,00	150 000,00	150 000,00	0,00	
85202	Domy pomocy społecznej	2 128 235,00	2 128 235,00	1 501 721,00	626 514,00	0,00	0,00	0,00	0,00	0,00	0,00	0,00	0,00	
85204	Rodzinny zastępcze	998 915,00	998 915,00	23 398,00	3 000,00	112 461,00	860 056,00	0,00	0,00	0,00	0,00	0,00	0,00	
85205	Zadania w zakresie przeciwdziałania przemocy w rodzinie	13 500,00	13 500,00	0,00	13 500,00	0,00	0,00	0,00	0,00	0,00	0,00	0,00	0,00	
85218	Powiatowe centra pomocy rodzinie	351 526,00	351 526,00	306 530,00	44 996,00	0,00	0,00	0,00	0,00	0,00	0,00	0,00	0,00	
85220	Jednostki specjalistycznego poradnictwa, mieszkania chronione i ośrodki interwencji kryzysowej	15 725,00	15 725,00	5 743,00	9 982,00	0,00	0,00	0,00	0,00	0,00	0,00	0,00	0,00	
85233	Dokształcanie i doskonalenie nauczycieli	500,00	500,00	0,00	500,00	0,00	0,00	0,00	0,00	0,00	0,00	0,00	0,00	
<b>853</b>	<b>Pozostałe zadania w zakresie polityki społecznej</b>	<b>2 925 872,00</b>	<b>2 925 872,00</b>	<b>1 284 690,00</b>	<b>113 440,00</b>	<b>159 490,00</b>	<b>2 500,00</b>	<b>1 365 752,00</b>	<b>0,00</b>	<b>0,00</b>	<b>0,00</b>	<b>0,00</b>	<b>0,00</b>	
85311	Rehabilitacja zawodowa i społeczna osób niepełnosprawnych	109 490,00	109 490,00	0,00	0,00	109 490,00	0,00	0,00	0,00	0,00	0,00	0,00	0,00	
85321	Zespoły do spraw orzekania o niepełnosprawności	50 000,00	50 000,00	0,00	0,00	50 000,00	0,00	0,00	0,00	0,00	0,00	0,00	0,00	
85333	Powiatowe urzędy pracy	1 400 630,00	1 400 630,00	1 284 690,00	113 440,00	0,00	2 500,00	0,00	0,00	0,00	0,00	0,00	0,00	
85395	Pozostała działalność	1 365 752,00	1 365 752,00	0,00	0,00	0,00	0,00	1 365 752,00	0,00	0,00	0,00	0,00	0,00	
<b>854</b>	<b>Edukacyjna opieka wychowawcza</b>	<b>7 189 700,00</b>	<b>5 913 597,00</b>	<b>2 315 945,00</b>	<b>685 356,00</b>	<b>2 870 027,00</b>	<b>42 267,00</b>	<b>0,00</b>	<b>0,00</b>	<b>0,00</b>	<b>1 276 103,00</b>	<b>1 276 103,00</b>	<b>0,00</b>	
85403	Specjalne ośrodki szkolno - wychowawcze	617 566,00	617 566,00	396 195,00	220 171,00	0,00	1 200,00	0,00	0,00	0,00	0,00	0,00	0,00	
85406	Poradnie psychologiczno-pedagogiczne, w tym poradnie specjalistyczne	1 058 479,00	1 058 479,00	915 560,00	115 579,00	0,00	27 340,00	0,00	0,00	0,00	0,00	0,00	0,00	
85410	Internaty i bursy szkolne	1 599 916,00	452 938,00	329 168,00	112 043,00	0,00	11 727,00	0,00	0,00	0,00	1 146 978,00	1 146 978,00	0,00	
85411	Domy wczasów dziecięcych	1 030 750,00	901 625,00	675 022,00	224 603,00	0,00	2 000,00	0,00	0,00	0,00	129 125,00	129 125,00	0,00	
85419	Ośrodki rewalidacyjno-wychowawcze	2 870 027,00	2 870 027,00	0,00	0,00	2 870 027,00	0,00	0,00	0,00	0,00	0,00	0,00	0,00	
85446	Dokształcanie i doskonalenie nauczycieli	12 962,00	12 962,00	0,00	12 962,00	0,00	0,00	0,00	0,00	0,00	0,00	0,00	0,00	
<b>921</b>	<b>Kultura i ochrona dziedzictwa narodowego</b>	<b>20 000,00</b>	<b>20 000,00</b>	<b>0,00</b>	<b>10 000,00</b>	<b>10 000,00</b>	<b>0,00</b>	<b>0,00</b>	<b>0,00</b>	<b>0,00</b>	<b>0,00</b>	<b>0,00</b>	<b>0,00</b>	
92116	Biblioteki	10 000,00	10 000,00	0,00	0,00	10 000,00	0,00	0,00	0,00	0,00	0,00	0,00	0,00	
92195	Pozostała działalność	10 000,00	10 000,00	0,00	10 000,00	0,00	0,00	0,00	0,00	0,00	0,00	0,00	0,00	
<b>926</b>	<b>Kultura fizyczna i sport</b>	<b>437 490,00</b>	<b>25 000,00</b>	<b>0,00</b>	<b>25 000,00</b>	<b>0,00</b>	<b>0,00</b>	<b>0,00</b>	<b>0,00</b>	<b>0,00</b>	<b>412 490,00</b>	<b>412 490,00</b>	<b>0,00</b>	
92601	Obiekty sportowe	412 490,00	0,00	0,00	0,00	0,00	0,00	0,00	0,00	0,00	412 490,00	412 490,00	0,00	
92695	Pozostała działalność	25 000,00	25 000,00	0,00	25 000,00	0,00	0,00	0,00	0,00	0,00	0,00	0,00	0,00	
	<b>OGÓLEM</b>	<b>47 115 387,00</b>	<b>42 411 925,00</b>	<b>22 900 996,00</b>	<b>10 445 144,00</b>	<b>4 442 040,00</b>	<b>1 757 993,00</b>	<b>1 365 752,00</b>	<b>0,00</b>	<b>1 500 000,00</b>	<b>4 703 462,00</b>	<b>4 703 462,00</b>	<b>0,00</b>	

**Załącznik nr 3**  
do uchwały III/16/2011  
Rady Powiatu w Kamieniu Pomorskim  
z dnia 11 lutego 2011 r.

**Przychody i rozchody budżetu Powiatu Kamieńskiego w 2011 r.**

Lp.	Treść	Klasyfikacja §	Kwota 2011 r.
1	2	3	4
<b>Przychody ogółem:</b>			<b>5 611 322,00</b>
1.	Kredyty	§ 952	2 000 000,00
2.	Pożyczki	§ 952	0,00
3.	Pożyczki na finansowanie zadań realizowanych z udziałem środków pochodzących z budżetu UE	§ 903	0,00
4.	Spląty pożyczek udzielonych	§ 951	0,00
5.	Prywatyzacja majątku jst	§ 944	0,00
6.	Nadwyżka budżetu z lat ubiegłych	§ 957	0,00
7.	Papiery wartościowe (obligacje)	§ 931	0,00
8.	Inne źródła (wolne środki)	§ 955	0,00
9.	Wolne środki	§ 950	3 611 322,00
<b>Rozchody ogółem:</b>			<b>3 241 600,00</b>
1.	Spląty kredytów	§ 992	3 241 600,00
2.	Spląty pożyczek	§ 992	
3.	Spląty pożyczek otrzymanych na finansowanie zadań realizowanych z udziałem środków pochodzących z budżetu UE	§ 963	
4.	Udzielone pożyczki	§ 991	
5.	Lokaty	§ 994	
6.	Wykup papierów wartościowych (obligacji)	§ 982	
7.	Rozchody z tytułu innych rozliczeń	§ 995	0,00

## Załącznik nr 4

do uchwały III/16/2011  
Rady Powiatu w Kamieniu Pomorskim  
z dnia 11 lutego 2011 r.

**Dochody i wydatki budżetu Powiatu Kamieńskiego  
związane z realizacją zadań z zakresu administracji rządowej  
i innych zadań zleconych odrębnymi ustawami w 2011 r.**

1 Dział Rozdział	2 Dotacje ogółem	3 Wydatki ogółem (4+8)	z tego:						10 Wydatki majątkowe	
			4 Wydatki bieżące	5 Wydatki jednostek budżetowych			7 Dotacje na zadania bieżące	8 Świadczenia na rzecz osób fizycznych		9 Wydatki na programy finansowane z udziałem środków pochodzących z budżetu Unii Europejskiej
				Wynagrodzenia i składki od nich naliczane	Wydatki związane z realizacją zadań statutowych	Wydatki związane z realizacją zadań statutowych				
010	100 000,00	100 000,00	100 000,00	0,00	100 000,00	0,00	0,00	0,00	0,00	0,00
01005	100 000,00	100 000,00	100 000,00		100 000,00		0,00	0,00	0,00	0,00
700	28 000,00	28 000,00	28 000,00	0,00	28 000,00	0,00	0,00	0,00	0,00	0,00
70005	28 000,00	28 000,00	28 000,00		28 000,00		0,00	0,00	0,00	0,00
710	424 000,00	424 000,00	424 000,00	242 261,00	181 739,00	0,00	0,00	0,00	0,00	0,00
71013	120 000,00	120 000,00	120 000,00		120 000,00		0,00	0,00	0,00	0,00
71014	31 000,00	31 000,00	31 000,00		31 000,00		0,00	0,00	0,00	0,00
71015	273 000,00	273 000,00	273 000,00	242 261,00	30 739,00		0,00	0,00	0,00	0,00
750	116 000,00	116 000,00	116 000,00	99 391,00	16 609,00	0,00	0,00	0,00	0,00	0,00
75011	97 000,00	97 000,00	97 000,00	94 576,00	2 424,00		0,00	0,00	0,00	0,00
75045	19 000,00	19 000,00	19 000,00	4 815,00	14 185,00				0,00	0,00
754	3 817 000,00	3 817 000,00	3 817 000,00	3 160 062,00	475 365,00	0,00	0,00	181 573,00	0,00	0,00
75411	3 817 000,00	3 817 000,00	3 817 000,00	3 160 062,00	475 365,00			181 573,00		0,00
851	1 658 000,00	1 658 000,00	1 658 000,00	0,00	1 658 000,00	0,00	0,00	0,00	0,00	0,00
85156	1 658 000,00	1 658 000,00	1 658 000,00		1 658 000,00			0,00		0,00
852	13 500,00	13 500,00	13 500,00	0,00	13 500,00	0,00	0,00	0,00	0,00	0,00
85205	13 500,00	13 500,00	13 500,00		13 500,00			0,00		0,00
853	50 000,00	50 000,00	50 000,00	0,00	0,00	50 000,00	0,00	0,00	0,00	0,00
85321	50 000,00	50 000,00	50 000,00		0,00	50 000,00		0,00		0,00
Ogółem	6 206 500,00	6 206 500,00	6 206 500,00	3 501 714,00	2 473 213,00	50 000,00	181 573,00	181 573,00	0,00	0,00

Załącznik nr 5  
do uchwały III/16/2011  
Rady Powiatu w Kamieniu Pomorskim  
z dnia 11 lutego 2011 r.

**Dochody i wydatki budżetu Powiatu Kamieńskiego związane z realizacją zadań z zakresu administracji rządowej wykonywanych na podstawie porozumień z organami administracji rządowej w 2011 r.**

1 Dział Rozdział	2 Dotacje ogółem	3 Wydatki ogółem (4+8)	z tego:							10 Wydatki majątkowe
			4 Wydatki bieżące	5 Wydatki jednostek budżetowych			7 Dotacje na zadania bieżące	8 Świadczenia na rzecz osób fizycznych	9 Wydatki na programy finansowane z udziałem środków pochodzących z budżetu Unii Europejskiej	
				5 Wynagrodze nia i składki od nich naliczane	6 Wydatki związane z realizacją zadań statutowych	6 Wydatki związane z realizacją zadań statutowych				
750	864 979,00	864 979,00	1 000,00	0,00	0,00	1 000,00	0,00	0,00	0,00	863 979,00
75020	863 979,00	863 979,00						0,00	0,00	863 979,00
75045	1 000,00	1 000,00	1 000,00	0,00	0,00	1 000,00			0,00	0,00
<b>Ogółem</b>	<b>864 979</b>	<b>864 979</b>	<b>1 000</b>	<b>0</b>	<b>0</b>			<b>0</b>	<b>0</b>	<b>863 979</b>



**Załącznik nr 7**

do uchwały III/16/2011

Rady Powiatu w Kamieniu Pomorskim

z dnia 11 lutego 2011 r.

**Dotacje celowe udzielone z budżetu Powiatu Kamieńskiego  
na zadania własne powiatu realizowane przez podmioty należące  
do sektora finansów publicznych w 2011 r.**

Lp.	Dział	Rozdział	§	Nazwa zadania	Kwota dotacji
1	2	3	4	5	6
1.	600	60014	2310	Utrzymanie dróg powiatowych w obrębie miast	93 102
2.	710	71014	2900	Wpłaty gmin i powiatów na rzecz innych jednostek samorządu terytorialnego oraz związków gmin i związków powiatów na dofinansowanie zadań bieżących	35 000
3.	852	85204	2320	Utrzymanie dzieci w rodzinach zastępczych	112 461
4.	853	85395	2317	Aktywizacja zawodowa i społeczna klientów instytucji pomocy społecznej	802 994
5.	853	85395	2319	Aktywizacja zawodowa i społeczna klientów instytucji pomocy społecznej	47 230
6.	921	92116	2310	Utrzymanie miejsko-powiatowej biblioteki publicznej	10 000
<b>Ogółem</b>					<b>1 100 787</b>

**Załącznik nr 8**

do uchwały III/16/2011

Rady Powiatu w Kamieniu Pomorskim

z dnia 11 lutego 2011 r.

**Dotacje celowe udzielone z budżetu Powiatu Kamieńskiego  
na zadania własne powiatu realizowane przez podmioty nienależące  
do sektora finansów publicznych w 2011 r.**

Lp.	Dział	Rozdział	§	Nazwa zadania	Kwota dotacji
1	2	3	4	5	6
1.	853	85311	2820	Rehabilitacja zawodowa i społeczna osób niepełnosprawnych	109 490
2.	854	85419	2820	Realizacja obowiązku szkolnego dzieci i młodzieży z głębokim upośledzeniem umysłowym oraz upośledzonych umysłowo ze sprzężonym kalectwem	2 870 027
<b>Ogółem</b>					<b>2 979 517</b>

**Załącznik nr 9**

do uchwały III/16/2011

Rady Powiatu w Kamieniu Pomorskim

z dnia 11 lutego 2011 r.

**Dotacje podmiotowe dla jednostek spoza sektora finansów publicznych  
udzielone z budżetu Powiatu Kamieńskiego w 2011 r.**

Lp.	Dział	Rozdział	§	Nazwa jednostki otrzymującej dotację	Zakres (przeznaczenie)	Kwota dotacji
1	2	3	4	5	6	7
1.	801	80120	2540	Liceum Ogólnokształcące Wolińskiego Towarzystwa Oświatowego w Wolinie	Realizacja zadań oświatowych	85 708
2.	801	80120	2540	Uzupelniajace Liceum Ogólnokształcące dla Dorosłych w Kamieniu Pomorskim	Realizacja zadań oświatowych	128 563
3.	801	80120	2540	Liceum Ogólnokształcące dla Dorosłych "GAMMA" w Kamieniu Pomorskim	Realizacja zadań oświatowych	148 042
4.	801	80120	2540	Liceum Społeczne w Dziwnowie	Realizacja zadań oświatowych	202 764
5.	801	80120	2540	Liceum Ogólnokształcące im.Św.Ottona z Bambergu w Wolinie	Realizacja zadań oświatowych	214 470
6.	801	80130	2540	Policealne Studium Zawodowe Wolinskiego Towarzystwa Oświatowego w Wolinie	Realizacja zadań oświatowych	16 828
7.	801	80130	2540	Technikum Hotelarskie w Międzyzdrojach	Realizacja zadań oświatowych	172 065
8.	801	80130	2540	Policealna Szkoła Biznesu im. Św. Ottona z Bambergu w Wolinie	Realizacja zadań oświatowych	28 046
9.	801	80130	2540	Policealna Szkoła Zawodowa w Kamieniu Pomorskim	Realizacja zadań oświatowych	165 474
<b>Ogółem</b>					<b>x</b>	<b>1 161 960</b>

**878**

**UCHWAŁA NR IV/33/2011  
RADY POWIATU W KOŁOBRZEGU**

**z dnia 28 stycznia 2011 r.**

**w sprawie zmiany uchwały w sprawie uchwalenia budżetu Powiatu Kołobrzesckiego  
na rok 2011.**

Na podstawie art. 12 pkt 5 oraz pkt 8 lit. „d” ustawy z dnia 5 czerwca 1998 r. o samorządzie powiatowym (Dz. U. z 2001 r. Nr 142, poz. 1592; z 2002 r. Nr 23, poz. 220, Nr 62, poz. 558, Nr 113, poz. 984, Nr 153, poz. 1271, Nr 200, poz. 1688, Nr 214, poz. 1806; z 2003 r. Nr 162, poz. 1568; z 2004 r. Nr 102, poz. 1055, Nr 167, poz. 1759; z 2007 r. Nr 173, poz. 1218; z 2008 r. Nr 180, poz. 1111, Nr 223, poz. 1458; z 2009 r. Nr 92, poz. 753, Nr 157, poz. 1241; z 2010 r. Nr 28, poz. 142 i 146, Nr 40, poz. 230, Nr 106, poz. 675) - Rada Powiatu uchwala, co następuje:

**§ 1.** W uchwale Nr III/26/2010 z dnia 30 grudnia 2010 w sprawie uchwalenia budżetu Powiatu Kołobrzesckiego na 2011 rok, dokonuje się zmiany:

1) § 2 otrzymuje brzmienie:

„Ustala się wydatki budżetu (Załącznik Nr 2) w kwocie - 124 488 500,- zł”.

2) § 2 ust. 1 otrzymuje brzmienie:

„wydatki bieżące - 81 740 464,- zł”.

3) § 3 otrzymuje brzmienie:

„Ustala się planowany deficyt w kwocie 14 398 000,- zł, który zostanie pokryty przychodami z:

1. zaciągniętych kredytów - 14 200 000,- zł,
2. wolnych środków - 198 000,- zł”.

4) § 4 otrzymuje brzmienie:

„Ustala się przychody i rozchody budżetu (Załącznik Nr 3) w kwotach:

1. przychody - 16 298 000,- zł
2. rozchody - 1 900 000,- zł”.

5) § 5 otrzymuje brzmienie:

„W budżecie tworzy się rezerwy:

1. ogólną w kwocie 125 000,- zł,
2. celowe w kwocie 1 211 860,- zł,

z przeznaczeniem na:

- a) realizację zadań z zakresu zarządzania kryzysowego - 153 000,- zł
- b) realizację zadań oświatowych - 1 058 860,- zł”.

**§ 2.** Pozostałe postanowienia uchwały nie ulegają zmianie.

**§ 3.** Wykonanie uchwały powierza się Zarządowi Powiatu.

**§ 4.** Uchwała wchodzi w życie z dniem podjęcia i podlega ogłoszeniu w Dzienniku Urzędowym Województwa Zachodniopomorskiego oraz na tablicy ogłoszeń Starostwa Powiatowego.

Przewodniczący Rady Powiatu

**Roman Ciarka**



Załącznik Nr 2  
do uchwały Nr IV/33/2011  
Rady Powiatu w Kołobrzegu  
z dnia 28 stycznia 2011 roku

WYDATKI BUDŻETU POWIATU KOŁOBRZESKIEGO W 2011 ROKU

W Zł

Dz.	Rozdz.	Nazwa	Plan na 2011 rok	z tego:					Dotacje na zadania bieżące	Świadczenia na rzecz osób fizycznych
				Wydatki bieżące	Wydatki jednostek budżetowych		Wydatki związane z realizacją zadań statutowych	9		
					Wynagrodzenia i składki od nich naliczane	6				
1	2	3	4	5	6	7	8	9		
010	ROLNICTWO, LEŚNICTWO		80 000	80 000	0	80 000	0	0	0	
	01005	Prace geodez.na rzecz rol.	80 000	80 000	0	80 000	0	0	0	
020	LEŚNICTWO		407 100	407 100	0	87 100	0	320 000	320 000	
	02001	Gospodarka leśna	320 000	320 000	0	0	0	0	320 000	
	02002	Nadzór nad gospodrką leśn.	87 100	87 100	0	87 100	0	0	0	
600	TRANSPORT, ŁĄCZNOŚĆ		32 833 726	3 621 373	1 606 344	1 983 001	0	32 028	32 028	
	60014	Drogi publiczne powiatowe	32 833 726	3 621 373	1 606 344	1 983 001	0	0	32 028	
630	TURYSTYKA		6 000	6 000	0	0	0	6 000	0	
	63095	Pozostała działalność	6 000	6 000	0	0	0	6 000	0	

Dz.	Rozdz.	Nazwa	Plan na 2011 rok	z tego:					Dotacje na zadania bieżące	Świadczenia na rzecz osób fizycznych
				Wydatki bieżące	Wydatki jednostek budżetowych		Wydatki na zadania bieżące	Wydatki związane z realizacją zadań statutowych		
					Wynagrodzenia i składki od nich naliczane	6				
1	2	3	4	5	6	7	8	9		
700	<b>GOSPODARKA MIESZKANIOWA</b>		<b>9 220 748</b>	<b>200 500</b>	<b>0</b>	<b>200 500</b>	<b>0</b>	<b>0</b>	<b>0</b>	
	70005	Gospodarka grunt.nieruch.	9 220 748	200 500	0	200 500	0	0	0	
710	<b>DZIAŁALNOŚĆ USŁUGOWA</b>		<b>1 116 000</b>	<b>1 116 000</b>	<b>244 810</b>	<b>871 190</b>	<b>0</b>	<b>0</b>	<b>0</b>	
	71013	Prace geod.kart.(nieinw.)	112 000	112 000	0	112 000	0	0	0	
	71014	Opracowania geodez.kart.	729 000	729 000	0	729 000	0	0	0	
	71015	Nadzór Budowlany	272 000	272 000	244 810	27 190	0	0	0	
	71095	Pozostała działalność	3 000	3 000	0	3 000	0	0	0	
750	<b>ADMINISTRACJA PUBLICZNA</b>		<b>8 623 927</b>	<b>8 348 492</b>	<b>5 295 307</b>	<b>1 935 079</b>	<b>0</b>	<b>334 302</b>	<b>0</b>	
	75011	Urząd Wojewódzki	163 800	163 800	163 800	0	0	0	0	
	75019	Rada Powiatu	264 700	264 700	0	18 200	0	246 500	0	
	75020	Starostwo Powiatowe	6 651 284	6 486 284	5 057 382	1 354 600	0	74 302	0	
	75045	Komisja poborowa	28 500	28 500	6 085	8 915	0	13 500	0	
	75075	Promocja jst	910 364	910 364	0	553 364	0	0	0	
	75095	Pozostała działalność	605 279	494 844	68 040	0	0	0	0	

Dz.	Rozdz.	Nazwa	Plan na 2011 rok	z tego:					Dotacje na zadania bieżące	Świadczenia na rzecz osób fizycznych	
				Wydanki bieżące	Wydanki jednostek budżetowych			7			8
					Wydanki jednorazowe i składki od nich naliczane	Wydanki związane z realizacją zadań statutowych	Wydanki związane z realizacją zadań statutowych				
1	2	3	4	5	6	7	8	9			
754	<b>BEZPIECZEŃSTWO PUBLICZNE</b>		<b>3 671 000</b>	<b>3 671 000</b>	<b>2 576 651</b>	<b>859 705</b>	<b>51 000</b>	<b>183 644</b>			
	75411	Komenda Powiatowa PSP	3 595 000	3 595 000	2 576 651	834 705	0	183 644			
	75495	Pozostała działalność	76 000	76 000	0	25 000	51 000	0			
757	<b>OBSŁUGA DŁUGU PUBLICZNEGO</b>		<b>938 964</b>	<b>938 964</b>	<b>0</b>	<b>0</b>	<b>0</b>	<b>0</b>			
	75702	Obsł. pap.wart., kredytów	938 964	938 964	0	0	0	0			
758	<b>RÓŻNE ROZLICZENIA</b>		<b>1 336 860</b>	<b>1 336 860</b>	<b>0</b>	<b>1 336 860</b>	<b>0</b>	<b>0</b>			
	75818	Rezerwy ogólne i celowe	1 336 860	1 336 860	0	1 336 860	0	0			
801	<b>OŚWIATA, WYCHOWANIE</b>		<b>34 087 831</b>	<b>34 087 831</b>	<b>25 631 644</b>	<b>5 056 809</b>	<b>2 827 902</b>	<b>304 676</b>			
	80102	Szkoły podstawowe specj.	1 205 842	1 205 842	1 091 097	114 745	0	0			
	80111	Gimnazja specjalne	1 037 504	1 037 504	999 108	36 356	0	2 040			
	80120	Licea ogólnokształcące	8 995 995	8 995 995	6 562 774	1 052 954	1 378 547	1 720			
	80130	Szkoły zawodowe	18 860 311	18 860 311	14 935 943	2 028 297	1 443 355	262 716			
	80134	Szkoły zawodowe specj.	401 887	401 887	384 097	17 790	0	0			
	80140	Centra Kszt.Prakt.Ustaw.	2 820 256	2 820 256	1 658 625	1 123 431	0	38 200			

Dz.	Rozdz.	Nazwa	Plan na 2011 rok	z tego:					Dotacje na zadania bieżące	Świadczenia na rzecz osób fizycznych
				Wydanki bieżące	Wydanki jednostek budżetowych		Wydanki na zadania bieżące			
					Wynagrodzenia i składki od nich naliczane	Wydanki związane z realizacją zadań statutowych				
1	2	3	4	5	6	7	8	9		
	80146	Dokształc., doskonal.naucz.	163 236	163 236	0	163 236	0	0	0	
	80195	Pozostała działalność	602 800	602 800	0	520 000	6 000	0	0	
<b>851</b>	<b>OCHRONA ZDROWIA</b>		<b>1 681 000</b>	<b>1 681 000</b>	<b>1 642 000</b>	<b>0</b>	<b>39 000</b>	<b>0</b>	<b>0</b>	
	85156	Składki na ubezpiecz. społeczne	1 642 000	1 642 000	1 642 000	0	0	0	0	
	85195	Pozostała działalność	39 000	39 000	0	0	39 000	0	0	
<b>852</b>	<b>POMOC SPOŁECZNA</b>		<b>12 904 212</b>	<b>12 904 212</b>	<b>4 758 780</b>	<b>1 290 788</b>	<b>4 717 330</b>	<b>1 621 193</b>	<b>0</b>	
	85201	Placówki wychow.pozaszk.	2 412 616	2 412 616	0	0	2 322 616	90 000	0	
	85202	Domy Pomocy Społecznej	5 622 698	5 622 698	4 171 680	1 163 861	264 136	23 021	0	
	85203	Ośrodki Wsparcia	486 000	486 000	0	0	486 000	0	0	
	85204	Rodziny zastępcze	1 878 505	1 878 505	85 200	0	285 193	1 508 112	0	
	85205	Przeciwdz.przem.w rodz.	12 000	12 000	0	12 000	0	0	0	
	85218	Pow.Centrum Pom.Rodzinie	616 887	616 887	501 900	114 927	0	60	0	
	85295	Pozostała działalność	1 875 506	1 875 506	0	0	1 359 385	0	0	

Dz.	Rozdz.	Nazwa	z tego:								
			Plan na 2011 rok	Wydatki bieżące	Wydatki jednostek budżetowych		Dotacje na zadania bieżące	Świadczenia na rzecz osób fizycznych			
					Wynagrodzenia i składki od nich naliczane	Wydatki związane z realizacją zadań statutowych					
1	2	3	4	5	6	7	8	9			
<b>853</b>	<b>POZOSTAŁE ZAD.POLITYKI SPOŁ.</b>		<b>3 869 553</b>	<b>3 869 553</b>	<b>2 130 663</b>	<b>343 276</b>	<b>115 148</b>	<b>1 550</b>			
	85311	Rehabilitacja zaw.spot.	110 148	110 148	0	0	110 148	0			
	85321	Zespoły ds. Orzek.o Niep.	110 000	110 000	79 834	30 166					
	85333	Powiatowe Urzędy Pracy	1 663 490	1 663 490	1 496 412	165 528	0	1 550			
	85395	Pozostała działalność	1 985 915	1 985 915	554 417	147 582	5 000	0			
<b>854</b>	<b>EDUKACYJNA OPIEKA WYCHOW.</b>		<b>8 304 579</b>	<b>8 304 579</b>	<b>6 439 268</b>	<b>1 698 818</b>	<b>90 900</b>	<b>75 593</b>			
	85403	Specjalne Ośr.Szk.Wych.	1 273 706	1 273 706	1 170 233	100 923	0	2 550			
	85406	Poradnia Psycholog.Pedag.	1 116 636	1 116 636	1 051 566	63 070	0	2 000			
	85407	Placówki wychow.pozaszk.	814 170	814 170	740 433	71 537	0	2 200			
	85410	Internaty, bursy szkolne	4 943 643	4 943 643	3 477 036	1 431 850	0	34 757			
	85415	Pomoc materialna dla uczn.	34 086	34 086	0	0	0	34 086			
	85417	Szkolne schroniska młodz.	90 900	90 900	0	0	90 900	0			
	86446	Dokształc., doskonal.naucz.	31 438	31 438	0	31 438	0	0			

Dz.	Rozdz.	Nazwa	Plan na 2011 rok	z tego:					Świadczenia na rzecz osób fizycznych
				Wydatki bieżące	Wydatki jednostek budżetowych		Dotacje na zadania bieżące	9	
					Wynagrodzenia i składki od nich naliczane	Wydatki związane z realizacją zadań statutowych			
1	2	3	4	5	6	7	8	9	
900	GOSPODARKA KOM.OCHR.ŚROD.		151 000	151 000	0	51 000	0	100 000	
	90019	Wpł.wyd.ochrony środow.	151 000	151 000	0	51 000	0	100 000	
921	KULTURA, OCHRONA DZIEDZ.N.		1 196 000	956 000	0	0	956 000		
	92118	Muzea	1 190 000	950 000	0	0	950 000	0	
	92195	Pozostała działalność	6 000	6 000	0	0	6 000	0	
926	KULTURA FIZYCZNA, SPORT		4 060 000	60 000	0	0	60 000	0	
	92601	Obiekty sportowe	4 000 000	0	0	0	0	0	
	92695	Pozostała działalność	60 000	60 000	0	0	60 000	0	
<b>OGÓŁEM WYDATKI:</b>			<b>124 488 500</b>	<b>81 740 464</b>	<b>50 325 467</b>	<b>15 794 126</b>	<b>8 863 280</b>	<b>2 972 986</b>	



Dz.Rozdział	z tego:					z tego:			
	Wydatki na programy finansowane z udziałem środków pochodzących z budżetu UE oraz niepodlegających zwrotowi środków z pomocy udzielonej przez państwa członkowskie Europejskiego Porozumienia o Wolnym Handlu (EFTA) oraz innych środków pochodzących ze źródeł zagranicznych niepodlegających zwrotowi, w części związanej z realizacją zadań Powiatu	Wydatki z tytułu poręczeń i gwarancji	Wydatki na obsługę długu	Wydatki majątkowe	Inwestycje i zakupy inwestycyjne	w tym:			Wniesienie wkładów do spółek prawa handlowego
						na programy finansowane z udziałem środków o których mowa w art.. 5 ust. 1 pkt 2 i 3, w części związanej z realizacją zadań jednostki samorządu terytorialnego	Zakup i objęcie akcji i udziałów		
10	11	12	13	14	15	16	17		
<b>700</b>	<b>0</b>	<b>0</b>	<b>0</b>	<b>9 020 248</b>	<b>9 020 248</b>	<b>6 017 211</b>	<b>0</b>	<b>0</b>	
70005	0	0	0	9 020 248	9 020 248	6 017 211	0	0	
<b>710</b>	<b>0</b>	<b>0</b>	<b>0</b>	<b>0</b>	<b>0</b>	<b>0</b>	<b>0</b>	<b>0</b>	
71013	0	0	0	0	0	0	0	0	
71014	0	0	0	0	0	0	0	0	
71015	0	0	0	0	0	0	0	0	
71095	0	0	0	0	0	0	0	0	
<b>750</b>	<b>783 804</b>	<b>0</b>	<b>275 435</b>	<b>275 435</b>	<b>275 435</b>	<b>110435</b>	<b>0</b>	<b>0</b>	
75011	0	0	0	0	0	0	0	0	
75019	0	0	0	0	0	0	0	0	
75020	0	0	0	165 000	165 000	0	0	0	
75045	0	0	0	0	0	0	0	0	
75075	357 000	0	0	0	0	0	0	0	
75095	426 804	0	110 435	110 435	110 435	110 435	0	0	





z tego:		z tego:					z tego:		
		Wydatki na programy finansowane z udziałem środków pochodzących z budżetu UE oraz niepodlegających zwrotowi środków z pomocy udzielonej przez państwa członkowskie Europejskiego Porozumienia o Wolnym Handlu (EFTA) oraz innych środków pochodzących ze źródeł zagranicznych niepodlegających zwrotowi, w części związanej z realizacją zadań Powiatu	Wydatki z tytułu poręczeń i gwarancji	Wydatki na obsługę długu	Wydatki majątkowe	Inwestycje i zakupy inwestycyjne	w tym:	Zakup i objęcie akcji i udziałów	Wniesienie wkładów do spółek prawa handlowego
Dz.Rozdział	10	11	12	13	14	15	16	17	
80146	0	0	0	0	0	0	0	0	
80195	76 800	0	0	0	0	0	0	0	
<b>851</b>		<b>0</b>	<b>0</b>	<b>0</b>	<b>0</b>	<b>0</b>	<b>0</b>	<b>0</b>	
85156	0	0	0	0	0	0	0	0	
85195	0	0	0	0	0	0	0	0	
<b>852</b>	<b>516 121</b>	<b>0</b>	<b>0</b>	<b>0</b>	<b>0</b>	<b>0</b>	<b>0</b>	<b>0</b>	
85201	0	0	0	0	0	0	0	0	
85202	0	0	0	0	0	0	0	0	
85203	0	0	0	0	0	0	0	0	
85204	0	0	0	0	0	0	0	0	
85205	0	0	0	0	0	0	0	0	
85218	0	0	0	0	0	0	0	0	
85295	516 121	0	0	0	0	0	0	0	



Dz. Rozdział	z tego:					z tego:			
	Wydatki na programy finansowane z udziałem środków pochodzących z budżetu UE oraz niepodlegających zwrotowi środków z pomocy udzielonej przez państwa członkowskie Europejskiego Porozumienia o Wolnym Handlu (EFTA) oraz innych środków pochodzących ze źródeł zagranicznych niepodlegających zwrotowi, w części związanej z realizacją zadań Powiatu	Wydatki z tytułu poręczeń i gwarancji	Wydatki na obsługę długu	Wydatki majątkowe	Inwestycje i zakupy inwestycyjne	w tym:			Wnieсение wkładów do spółek prawa handlowego
						na programy finansowane z udziałem środków o których mowa w art.. 5 ust. 1 pkt 2 i 3, w części związanej z realizacją zadań jednostki samorządu terytorialnego	Zakup i objęcie akcji i udziałów		
	10	11	12	13	14	15	16	17	
<b>900</b>	<b>0</b>	<b>0</b>	<b>0</b>	<b>0</b>	<b>0</b>	<b>0</b>	<b>0</b>	<b>0</b>	
90019	0	0	0	0	0	0	0	0	
<b>921</b>		<b>0</b>	<b>0</b>	<b>240 000</b>	<b>240 000</b>	<b>0</b>	<b>0</b>	<b>0</b>	
92118	0	0	0	240 000	240 000	0	0	0	
92195	0	0	0	0	0	0	0	0	
<b>926</b>	<b>0</b>	<b>0</b>	<b>0</b>	<b>4 000 000</b>	<b>4 000 000</b>	<b>0</b>	<b>0</b>	<b>0</b>	
92601	0	0	0	4 000 000	4 000 000	0	0	0	
92695	0	0	0	0	0	0	0	0	
	<b>2 845 641</b>	<b>0</b>	<b>938 964</b>	<b>42 748 036</b>	<b>42 748 036</b>	<b>13 973 245</b>	<b>0</b>	<b>0</b>	

**Załącznik Nr 3**  
**do uchwały Nr IV/33/2011**  
**Rady Powiatu w Kołobrzegu**  
**z dnia 28 stycznia 2011 roku**

**PRZYCHODY I ROZCHODY**  
**budżetu Powiatu Kołobrzесьkiego**  
**w 2011 roku**

W Zł

L.p.	Treść	Klasyfikacja §	Kwota 2011 r.
1	2	3	4
<b>Przychody ogółem:</b>			<b>16 298 000</b>
1.	Kredyty	§ 952	14 200 000
2.	Pożyczki	§ 952	0
3.	Nadwyżka z lat ubiegłych	§ 957	0
4.	Papiery wartościowe (obligacje)	§ 931	0
5.	Inne źródła	§ 955	2 098 000
6.	<i>Wolne środki</i>	§ 950	2 098 000
<b>Rozchody ogółem:</b>			<b>1 900 000</b>
1.	Spłaty kredytów	§ 992	1 900 000
2.	Spłaty pożyczek	§ 992	0
3.	Wykup papierów wartościowych	§ 982	0
4.	Rozchody z tytułu innych rozliczeń	§ 995	0

**879**

**UCHWAŁA NR V/IV/24/11  
RADY POWIATU W SŁAWNIE**

**z dnia 28 stycznia 2011 r.**

**w sprawie zmiany uchwały budżetowej Powiatu Sławieńskiego na rok 2011.**

Na podstawie art. 12 pkt 8 lit. d ustawy z dnia 5 czerwca 1998 r. o samorządzie powiatowym (Dz. U. z 2001 r. Nr 142, poz. 1592; z 2002 r. Nr 23, poz. 220, Nr 62, poz. 558, Nr 113, poz. 984, Nr 153, poz. 1271, Nr 200, poz. 1688 i Nr 214, poz. 1806; z 2003 r. Nr 162, poz. 1568; z 2004 r. Nr 102, poz. 1055, Nr 167, poz. 1759; z 2007 r. Nr 173, poz. 1218; z 2008, Nr 180, poz. 1111, Nr 223, poz. 1458; z 2009 r. Nr 92, poz. 753, Nr 157, poz. 1241; z 2010 r. Nr 28, poz. 142 i 146, Nr 40, poz. 230, Nr 106, poz. 675) oraz 211 i 212 ustawy z dnia 27 sierpnia 2009 r. o finansach publicznych (Dz. U. Nr 157, poz. 1240; z 2010 r. Nr 28, poz. 146, Nr 96, poz. 620, Nr 123, poz. 835, Nr 152, poz. 1020) Rada Powiatu uchwala, co następuje:

**§ 1.** W uchwale Nr IV/IV/13/10 Rady Powiatu w Sławnie z dnia 30 grudnia 2010 r. w sprawie uchwalenia budżetu Powiatu Sławieńskiego na rok 2011, § 4 otrzymuje brzmienie:

„§ 4. Ustala się przychody i rozchody budżetu (Załącznik Nr 1):

- 1) przychody - 7.321.811 zł,
- 2) rozchody - 3.005.151 zł.”

**§ 2.** W uchwale Nr IV/IV/13/10 Rady Powiatu w Sławnie z dnia 30 grudnia 2010 r. w sprawie uchwalenia budżetu Powiatu Sławieńskiego na rok 2011, § 10 pkt 6 otrzymuje brzmienie:

„6) udzielania w roku budżetowym pożyczek do kwoty 1.500.000 zł”.

**§ 3.** Wykonanie uchwały powierza się Zarządowi Powiatu.

**§ 4.** Uchwała wchodzi w życie z dniem podjęcia, podlega ogłoszeniu w Dzienniku Urzędowym Województwa Zachodniopomorskiego oraz na tablicy ogłoszeń Starostwa Powiatowego w Sławnie.

Przewodniczący Rady

**Wojciech Stefanowski**

**Załącznik nr 1**  
do uchwały Nr V/IV/24/11  
Rady Powiatu w Sławnie  
z dnia 28 stycznia 2011 r.

**Przychody i rozchody  
budżetu Powiatu Sławińskiego  
w 2011 r.**

Treść	Klasyfikacja §	w złotych		w złotych	
		Plan 2011	Zmiana	Po zmianie	Po zmianie
2	3	4	4	4	4
<b>Przychody ogółem:</b>		<b>5 950 811</b>	<b>1 371 000</b>	<b>7 321 811</b>	
Kredyty	§ 952	3 655 510		3 655 510	
Pożyczki	§ 952				
Pożyczki na finansowanie zadań realizowanych z udziałem środków pochodzących z budżetu UE	§ 903				
Spląty pożyczek udzielonych	§ 951	129 000	1 371 000	1 500 000	
Prywatyzacja majątku jst	§ 944				
Nadwyżka budżetu z lat ubiegłych	§ 957				
Papiery wartościowe (obligacje)	§ 931				
Inne źródła	§ 955				
Wolne środki	§ 950	2 166 301		2 166 301	
<b>Rozchody ogółem:</b>		<b>1 634 151</b>	<b>1 371 000</b>	<b>3 005 151</b>	
Spląty kredytów	§ 992	1 473 151		1 473 151	
Spląty pożyczek	§ 992	32 000		32 000	
Spląty pożyczek otrzymanych na finansowanie zadań realizowanych z udziałem środków pochodzących z budżetu UE	§ 963				
Udzielone pożyczki	§ 991	129 000	1 371 000	1 500 000	
Lokaty	§ 994				
Wykup papierów wartościowych (obligacji)	§ 982				
Rozchody z tytułu innych rozliczeń	§ 995				

**880****ANEKS****z dnia 3 stycznia 2011 r.****do porozumienia zawartego w dniu 7 kwietnia 2003 r. w sprawie powierzenia Gminie Łobez wykonywania zadań o charakterze ponadgminnym w zakresie działalności kulturalnej**

pomiędzy: Gminą Łobez, reprezentowaną przez: Burmistrza Łobza - Pana Ryszarda Solę, a Zarządem Powiatu Łobeskiego, reprezentowanym przez: 1) Starostę Łobeskiego - Pana Ryszarda Brodzińskiego; 2) Wicestarostę Łobeskiego - Pana Jana Zdanowicza, strony ustalają, co następuje:

§ 1. W I kwartale 2011 r. wysokość dotacji przyznanej na rzecz Łobeskiego Domu Kultury, na realizację zadań o charakterze ponadgminnym w zakresie działalności kulturalnej, wynosi 9 155 zł (słownie: dziewięć tysięcy sto pięćdziesiąt pięć złotych).

§ 2. Aneks sporządzono w 5 jednobrzmiących egzemplarzach, z których po 2 otrzymuje każda ze stron, a jeden - Łobeski Dom Kultury.

§ 3. Aneks wchodzi w życie z dniem podpisania i podlega publikacji w Dzienniku Urzędowym Województwa Zachodniopomorskiego.

Burmistrz  
**Ryszard Sola**

Starosta  
**Ryszard Brodziński**

Wicestarosta  
**Jan Zdanowicz**

**881****ANEKS****z dnia 3 stycznia 2011 r.****do porozumienia zawartego w dniu 19 grudnia 2005 r. w sprawie powierzenia Gminie Łobez wykonywania przez Miejską Bibliotekę Publiczną w Łobzie zadań powiatowej biblioteki publicznej**

pomiędzy: Gminą Łobez, reprezentowaną przez: Burmistrza Łobza - Pana Ryszarda Solę, a Zarządem Powiatu Łobeskiego, reprezentowanym przez: 1) Starostę Łobeskiego - Pana Ryszarda Brodzińskiego; 2) Wicestarostę Łobeskiego - Pana Jana Zdanowicza, strony ustalają, co następuje:

§ 1. § 4 ust. 2 Porozumienia przyjmuje brzmienie: „W 2011 r. na realizację zadań przekazana zostanie kwota 25 750 zł (słownie: dwadzieścia pięć tysięcy siedemset pięćdziesiąt złotych), a w latach następnych planowana będzie kwota nie mniejsza niż 25 750 zł, powiększana corocznie co najmniej o wskaźnik inflacji (średni wzrost poziomu towarów i usług przyjęty corocznie do projektu ustawy budżetowej).”

§ 2. Aneks sporządzono w 5 jednobrzmiących egzemplarzach, z których po 2 otrzymuje każda ze stron, a jeden - Miejska Biblioteka Publiczna w Łobzie.

§ 3. Aneks wchodzi w życie z dniem podpisania i podlega publikacji w Dzienniku Urzędowym Województwa Zachodniopomorskiego.

Burmistrz  
**Ryszard Sola**

Starosta  
**Ryszard Brodziński**

Wicestarosta  
**Jan Zdanowicz**



**882****INFORMACJA NR 1  
STAROSTY SZCZECINECKIEGO****z dnia 21 marca 2011 r.**

**o przeprowadzeniu modernizacji ewidencji gruntów i budynków w zakresie założenia ewidencji budynków i lokali dla całego terenu Gminy Barwice, Gminy Biały Bór, Gminy Borne Sulinowo, Gminy Grzmiąca oraz obrębu ewidencyjnego Parsęcko Gminy Szczecinek, powiatu szczecineckiego, województwa zachodniopomorskiego.**

Zgodnie z art. 24a ust. 8 ustawy z dnia 17 maja 1989 r. Prawo geodezyjne i kartograficzne (Dz. U. z 2010 r. Nr 193, poz. 1287 z późn. zm.) Starosta Szczecinecki informuje, że:

W dniu 17 sierpnia 2010 r. konsorcjum firm w składzie: Okręgowe Przedsiębiorstwo Geodezyjno-Kartograficzne Sp. z o.o. z siedzibą w Koszalinie oraz INTERTIM Pietrzak Ludmiła z siedzibą w Warszawie rozpoczęło prace geodezyjne i kartograficzne w granicach całego terenu Gminy Barwice, Gminy Biały Bór Gminy Borne Sulinowo, Gminy Grzmiąca oraz obrębu ewidencyjnego Parsęcko Gminy Szczecinek, powiatu szczecineckiego w celu modernizacji ewidencji gruntów i budynków w zakresie założenia ewidencji budynków i lokali.

W dniu 31 stycznia 2011 r. została wywieszona na tablicy ogłoszeń w siedzibie Starostwa Powiatowego w Szczecinku oraz właściwych miejscowo urzędach gmin informacja o wyłożeniu do wglądu osób zainteresowanych projektu operatu opisowo - kartograficznego z wykonanych prac. Informacja o wyłożeniu projektu operatu opisowo - kartograficznego została również zamieszczona w dniu 14 lutego 2011 r. w prasie o zasięgu krajowym (Rzeczpospolita).

Projekt operatu opisowo - kartograficznego został wyłożony w dniach od 14 lutego 2011 r. do 4 marca 2011 r. w siedzibie Starostwa Powiatowego w Szczecinku. Do danych ujawnionych w projekcie operatu uwag nie zgłoszono. Po upływie terminu wyłożenia projekt operatu opisowo - kartograficznego staje się operatem ewidencji budynków i lokali.

Każdy czyjego interesu prawnego dotyczą dane zawarte w ewidencji gruntów i budynków ujawnione w operacie opisowo-kartograficznym może w terminie 30 dni od dnia ogłoszenia w dzienniku urzędowym województwa powyższych informacji zgłaszać zarzuty do tych danych.

O uwzględnieniu lub odrzuceniu zarzutów Starosta rozstrzyga w drodze decyzji.

Zarzuty zgłoszone po terminie traktuje się jak wnioski o zmianę danych objętych ewidencją gruntów i budynków.

Starosta

**Krzysztof Lis****883****OBWIESZCZENIE  
WOJEWODY ZACHODNIOPOMORSKIEGO****z dnia 8 kwietnia 2011 r.**

**w sprawie podziału dotacji celowej na realizację zadań z zakresu ochrony zdrowia  
w zakresie zwalczania AIDS i przeciwdziałania zakażeniom HIV.**

Zgodnie z art. 122 ust. 4 ustawy z dnia 27 sierpnia 2009 r. o finansach publicznych (Dz. U. z 2009 r. Nr 157, poz. 1240 z późniejszymi zmianami) podaje się do wiadomości publicznej podział dotacji celowej na realizację w roku 2011 zadania z zakresu ochrony zdrowia - w zakresie zwalczania AIDS i przeciwdziałania zakażeniom HIV

Lp.	Nazwa podmiotu	Nazwa programu	Kwota dotacji
1	Polskie Towarzystwo Oświaty Zdrowotnej Oddział Terenowy w Szczecinie	Warsztaty szkoleniowe „Porozmawiajmy o AIDS”	11 230 zł
2	Polskiego Towarzystwa Oświaty Zdrowotnej Oddział Terenowy w Szczecinie	„Test w kierunku HIV - bezpieczna przyszłość dla Twojego dziecka	9 170 zł
3	Polskie Towarzystwo Zapobiegania Narkomanii Oddział w Szczecinie	Warsztaty na temat HIV/AIDS	8 500 zł
4	Polskie Towarzystwo Zapobiegania Narkomanii Oddział w Szczecinie	„Bezpieczna jazda. Profilaktyka na czterech kołach”	12 300 zł
5	Stowarzyszenie Wolontariuszy „DA DU” Szczecin	„Wolontariat - pakiet szkoleniowy dla wolontariuszy pracujących w obszarze HIV/AIDS”	8 740 zł
6	Stowarzyszenie Wolontariuszy „DA DU” Szczecin	„Nic o nas bez nas”. Wsparcie dla osób serpozytywnych	14 380 zł
7	Stowarzyszenie Wolontariuszy „DA DU” Szczecin	„Świadoma w pracy - dbam o zdrowie”	10 480 zł
8	Polski Czerwony Krzyż Zachodniopomorski Zarząd Okręgowy	Zwalczanie AIDS i przeciwdziałanie zakażeniom HIV na terenie województwa zachodniopomorskiego.	5 200 zł
RAZEM			80 000 zł

w.z. WOJEWODY ZACHODNIOPOMORSKIEGO

**Ryszard Mićko**  
WICEWOJEWODA

884

**OBWIESZCZENIE  
KOMISARZA WYBORCZEGO W SZCZECINIE**

z dnia 11 kwietnia 2011 r.

w sprawie zmiany w składzie osobowym Rady Miejskiej w Dębnie.

Na podstawie art. 182 ust. 1 i art. 194 ust. 1 ustawy z dnia 16 lipca 1998 r. Ordynacja wyborcza do rad gmin, rad powiatów i sejmików województw (Dz. U. z 2010 r. Nr 176, poz. 1190) podaje się do wiadomości wyborców informację o zmianie składu osobowego Rady Miejskiej w Dębnie.

Rada Miejska w Dębnie uchwałą Nr V/33/2011 z dnia 24 lutego 2011 r., na podstawie art. 190 ust. 1 pkt 2 ustawy - Ordynacja wyborcza do rad gmin, rad powiatów i sejmików województw, stwierdziła wygaśnięcie mandatu radnego Wojciecha Czepułkowskiego w okręgu wyborczym Nr 3 z listy Nr 24 KWW WSPÓLNIE DLA GMINY.

Uchwałą Nr VIII/40/2011 z dnia 31 marca 2011 r. Rada Miejska w Dębnie stwierdziła, że w miejsce Wojciecha Czepułkowskiego wstąpiła Krystyna Ziola - kandydatka z tej samej listy, która w wyborach przeprowadzonych w dniu 21 listopada 2010 r. uzyskała kolejno największą liczbę głosów i nie utraciła prawa wybieralności.

Komisarz Wyborczy  
w Szczecinie

**Jacek Szreder**

---

**Wydawca:** Wojewoda Zachodniopomorski

**Redakcja i skład:** Zachodniopomorski Urząd Wojewódzki, Wydział Nadzoru i Kontroli  
ul. Wały Chrobrego 4, 70-502 Szczecin, tel.: 91 43-03-380, 91 43-03-677  
e-mail: [dziennikzuw@szczecin.uw.gov.pl](mailto:dziennikzuw@szczecin.uw.gov.pl), moduł komunikacyjny: <https://zuw.upe.com.pl>

**Druk i rozpowszechnianie:** ARPEX s.c. Agencja Reklamowa,  
Drukarnia: 05-270 Marki, ul. Szpitalna 2, tel./fax. 22 771 28 45; e-mail: [arpex@arpex.waw.pl](mailto:arpex@arpex.waw.pl)

---

Egzemplarze bieżące i z lat ubiegłych, w miarę posiadanych rezerw, można nabywać:

- na podstawie nadesłanego zamówienia: w Wydziale Nadzoru i Kontroli Zachodniopomorskiego Urzędu Wojewódzkiego w Szczecinie, ul. Wały Chrobrego 4, 70-502 Szczecin, tel. 91 43-03-703,
- w punktach sprzedaży:
  - Biblioteka Zachodniopomorskiego Urzędu Wojewódzkiego w Szczecinie, ul. Wały Chrobrego 4, pok. 137, codziennie w godzinach 8<sup>00</sup> – 15<sup>00</sup>, tel. 91 43-03-380.
  - Biblioteka Zachodniopomorskiego Urzędu Wojewódzkiego w Szczecinie – Delegatura w Koszalinie, ul. Andersa 34, pok. 100, codziennie w godzinach 7<sup>30</sup> – 15<sup>30</sup>.

Dzienniki Urzędowe wraz ze skorowidzami wyłożone są do powszechnego wglądu w bibliotekach: Zachodniopomorskiego Urzędu Wojewódzkiego w Szczecinie oraz w Delegaturze Zachodniopomorskiego Urzędu Wojewódzkiego w Koszalinie – codziennie w godzinach pracy bibliotek.

---

Tłoczono z polecenia Wojewody Zachodniopomorskiego  
ul. Wały Chrobrego 4, 70-502 Szczecin.

---